TIGRE
PARA CAMPEONES!
EL ZAPATO DE FUTBOL DE CALIDAD!
Manaco

PRESENCIA

MATUTINO FUNDADO EL 28 DE MARZO DE 1952
AÑO XXIII - N°.- 5.882- LA PAZ, BOLIVIA, SABADO 19 DE OCTUBRE DE 1974- 16 PAGINAS- $b. 2.00

Manaco
PARA EL PIE JUVENIL.
MOD. 28
CALIDAD DURACION!

Bolivia arrolló a Chile en 2a. etapa

Gran reacción del equipo nacional

JUBILO POR LA VICTORIA.- Judith Quiñones, Corina Zambrana, y otras jugadoras nacionales, saltan en el banco de suplentes, tras pasar el equipo boliviano al frente en el marcador, luego de gran reacción en la parte final del cotejo de anoche contra Chile. Un vuelco impresionante, tras una mala producción en el primer tiempo.

Una espectacular reacción del seleccionado nacional de básquet en el segundo tiempo, permitió anoche un triunfo frente a Chile, por 87 a 61. Las jugadoras nacionales jugaron un mal primer tiempo, y perdían por 38 a 29.

El vuelco de la segunda etapa se produjo en base a un trabajo de mejor marcación individual que en la primera fase no había resultado, y sobre todo por la fuerza y la "garra" que pusieron las jugadoras bolivianas frente a un rival que daba la impresión de que podía ser el vencedor del encuentro.

Bolivia comenzó jugando con gran nerviosismo y esto se fue acentuando con el correr de los minutos, hasta que Chile se adueño prácticamente del centro del juego en base a los cruces oportunos y sorpresivos de Rosa Contreras, que se convirtió en ese primer tiempo en una verdadera pesadilla para la defensa local. Anotó 18 tantos, es decir casi el 50 por ciento de la producción parcial de Chile, que fue de 38 para la primera etapa.

MALA MARCACION

Bolivia no marcó bien individualmente y, eso fue bien aprovechado por Chile para sembrar el desconcierto en la zona defensiva local. Además, Bolivia erró el 30%, de los lanzamientos libres, en forma realmente increible.

Corregidos esos defectos en la parte complementaria, la fisonomía del cotejo varió fundamentalmente. Entró a jugar decididamente desde el comienzo de la segunda etapa y aprovechó debidamente que poco a poco fueron saliendo por límite de fouls las mejores valores del plantel chileno para empezar primero el marcador y pasar al frente después.

EL VUELCO

Gran influencia en el mejor trabajo del plantel nacional tuvo también la actuación de Betty Saavedra que no solo se convirtió en la mejor anotadora con 16 puntos, sino que organizo muy bien el trabajo general. También Martha Gandarillas, impuniendo fuerza y llegando muchisima veces bajo el tablero rival con dribling bien llevado, fue valor alto del equipo en la segunda etapa Chile perdió a seis de sus mejores jugadoras por límite de fouls y este hecho fue decisivo para que Bolivia pasara a mandar dentro del rectángulo del Coliseo.

Además Arthur Durán ordeno mejor al equipo en base a una formación más estable, que permitió ejercitar una labor más convincente.

Al salir del campo Rosa Contreras y Ana María Alvarez, las chilenas se "desarmaron" totalmente y entonces el partido fue favorable a Bolivia, que se fue alejando cada vez más hasta concretar ese marcador de 87 a 61, con que finalizó el cotejo.

TRIUNFO DIFICIL

Una victoria que pocos esperaban después de lo observado en el primer tiempo, en el que actuaron un plantel trabado en su labor por los nervios, con mala marcación, y con pésimo lanzamiento hacia el resto rival. Todo eso varió después, y el aliento del público también fue decisivo para que las nacionales fueran adelante en pos del triunfo, que finalmente llego en forma merecida.

Chile cayó con todos los honores. No perdió nunca la cabeza y jugo siempre con gran lealtad.

EL ELENCO VENCEDOR.- Ana María Gandarillas, Betty Saavedra, Virginia Gandarillas, Carmen Rosa Pardo y Martha Gandarillas, alineación básica del seleccionado boliviano, que anoche logró gran victoria frente a Chile. Segunda victoria consecutiva en el sudamericano, y apertura de mayores posibilidades en futuros compromisos.

Síntesis de la jornada

ARGENTINA 69
PARAGUAY 19

Argentina presentó a: Margarita Parodi (5), Edith Pecorelli (1), Silvia Vásquez (9), Leonor María Rivero (20), María del Carmen Inmorglia (2), Mercedes Gómez (2), Susana Monzo (11), Norma Cervetto (2), Lilia Ravazzoni (11).

Paraguay, por su parte alineó con: Gricaca Colman (11), Fabia Martínez (1), Virginia García (6), Celestina Romero (5), Lola Fleitas (1), Feronia Brítos (6), Belindra Bernal (1), Catalina Núñez (2) Blasila Mallorquín (3).

BOLIVIA 87
CHILE 61

Bolivia presentó a Martha Ríos (9), Betty Saavedra (16), Virginia Gandarillas (7), Corina Zambrana (2), Ana María Gandarillas (16), Carmen Rosa Pardo (19), Sonia Salvatierra (1), Martha Gandarillas (10) y Lourdes Vargas (16).

Chile, salió al campo de juego con: Rosa Contreras (18) Zoila Cortez (1), Yolanda Moreno (6), Eliana Guzmán (6), Irene Echavarría (6), Susana Salinas (11), Alejandrina Guzmán (7) y Carmen Valdez (2).

Manaco
PARA EL PIE JUVENIL.
MOD. 28
CALIDAD DURACION!

...nte a Paraguay:

Difícil triunfo ...ogró Argentina

...n partido de acciones vibrantes, donde el pundonor deportivo, ...erra" y la técnica afloraron durante los 40 minutos de lucha ...ntina superó anoche al Paraguay por 69 a 61 en el preliminar ...tercera fecha del XV Torneo Sudamericano Femenino de ...sketbol.

...ole fue sin duda el mejor encuentro que se disputó hasta la ...e lo que va del mencionado torneo subcontinental, Nue- ...ue el Coliseo Cerrado "Ciudad de La Paz" presentó un im- ...g marco humano y las graderías fueron colmadas por ...ico.

...Paraguay sorprendio a la crítica con el armonioso y eficaz ...amiento que empleó en su accionar, desconcertando por ...ho a las argentinas que fueron virtualmente apabulladas por ...ego de las chiquillas guaraníes.

...ue un partido que se desarrolló a ritmo veloz. Las mar- ...es de uno y otro equipo fueron precisas y dúctiles en todo ...mbos. Ambos quintetos atacaban y se defendían en grupo sin ...ejar en sus intentos de aumentar sus respectivas ventajas en ...arador.

...Paraguay llevó ventaja durante el primer tiempo, sus juga- ...e esmeraron en todo el campo e hicieron un verdadero ...erde de energías. Las argentinas luego de haber superado su ...acierto se tranquilizaron paulatinamente y con jugadas ...as y bien concebidas fueron acortando diferencias.

...Realizado el primer tiempo el marcador fue un justo premio ...defuerzo que ambas representaciones hicieron en el campo ...o. Esta etapa finalizó empatada en 34 puntos.

Ya en el segundo tiempo y hasta los 11 minutos el juego fue equilibrado y el marcador electrónico sufría variaciones continuas. Las argentinas serenando más su juego y al influjo de la diminuta pero gran jugadora Margarita Parodi se dio modos para romper la infranqueable defensa de zona de las guaraníes y abrió el camino para el triunfo de sus colores. La Parodi fue eficientemente cooperada por Rivero y Vazques que virtualmente dieron espectáculo aparte. Ya sobre los 15 minutos Paraguay comenzó a aflojar el ritmo en sus acciones. El cansancio era visible en todas las estrellas de la jornada que brilló con luces propias. La Colmán recibió eficiente cooperación por parte de sus compañeras Moreno, Britos y Nuñez, esto sin desmerecer la labor del resto de las guaraníes.

Más pudo empero la tranquilidad de las argentinas quienes supieron dosificar sabiamente sus energías las mismas que jugaron preponderante papel para el primer triunfo del equipo.

Encuentro parejo, con buena técnica por parte de ambos bandos, si es cierto que hubo juego fuerte este no fue mal intencionado y se genero al calor de las acciones.

Paraguayas y argentinas dejaron una magnífica impresión en su partido debut si bien es cierto que el triunfo de las gauchas fue meritorio desde todo punto de vista no se debe descartar al Paraguay que se constituyó en una verdadera sorpresa dentro de esta magnífica competencia sudamericana. Las paraguayas darán mucho que hablar durante este certamen que hasta el momento se desarrolla con todo éxito.

ALGARABIA ARGENTINA.- Ha terminado el encuentro entre Argentina y Paraguay, y las rioplatenses exteriorizan su alegría mientras una jugadora paraguaya está en el suelo, lamentando la derrota de su equipo. Fue un gran partido el preliminar, el mejor hasta el momento del evento sudamericano, que continuará esta noche.

Después del partido

Satisfacción y alegría luego de vencer a Chile

MARTHA GANDARILLAS AL ATAQUE.- La capitana del seleccionado nacional entrando en la zona defensiva chilena. Rosa Contreras la número 4 fue una gran figura del partido que tuvo que salir por límite de fouls. Gandarillas fue figura clave para el repunte del seleccionado boliviano en el segundo tiempo.

Estructurado anoche el segundo triunfo consecutivo del equipo nacional en el XV Torneo Sudamericano Femenino de Básquetbol, PRESENCIA tuvo oportunidad de conversar con algunas de las jugadoras del equipo que dirige el norteamericano Arthur Manuel Durán.

Las chiquillas nacionales visiblemente cansadas y emocionadas opinaron de la siguiente manera:

VIRGINIA GANDARILLAS.

"Feliz con el triunfo. Recuperamos en el segundo tiempo gracias al apoyo unanime del público. Chile fue un gran rival. Durante el primer tiempo nuestro plantel se mostró nervioso e impreciso. El director técnico nos desconcertó con mas, y nos puso mucho más nerviosas con los continuos cambios efectuados. Mejoraremos en los próximos partidos yaque nos debemos al publico que nos alienta con fervor". Segura estoy que mejoraremos en los tiros libres.

BETTY SAAVEDRA.- Esta jugadora, sin duda, fue el cerebro del equipo nacional que anoche le ganó a Chile en difícil partido. Se sereno por completo en el segundo tiempo y organizo al conjunto insuflandole brios, tranquilidad y mentalidad ganadora. Pese a una lesion en la rodilla izquierda que la aqueja hace tiempo la Saavedra recedito sus mejores tiempos. No en vano en su epoca y cuando el pais gano el titulo Bolivariano la prensa colombiana la apodó como el "Ciclón de Táchira".

Betty Saavedra tuvo elogiosas palabras para el equipo chileno. Admitio que el equipo se desconcertó en el primer tiempo y que -en los momentos más difíciles- falló el apoyo del publico. En su concepto la mejor jugadora de Chile fue Rosa Contreras. La Saavedra finalizo en forma enfática expresando "teníamos que ganar a toda costa" era una cuestión de honor y dignidad frente a un excelente rival.

BERTHA ZURITA.- Pese a que hizo muy poco en el campo de juego contribuyó -a su modo- en el triunfo final del equipo. Sacamos provecho en el segundo tiempo ya que las chilenas estuvieron notablemente cansadas y virtualmente les faltó energías. Mejoraremos, estoy segura de ello. Ya lo veran. Oialá nunca nos falte el apoyo de nuestro querido público.

JUDITH QUIÑONES.- Como siempre la mas entusiasta cuando se trata de compromisos de envergadura. Se moviliza por todo el campo, siempre obstruyendo a las rivales.

Independiente-Sao Paulo, hoy

SANTIAGO OCT 18 (AFP).- En un partido de difícil pronostico, Independiente, de Argentina y Sao Paulo, de Brasil, disputarán mañana aquí la final de la "Copa Libertadores de América".

Ambos conjuntos llegan a este encuentro decisivo en igualdad de condiciones, pues cada uno ganó su partido como local, surgiendo la obligación reglamentaria de jugar un tercer match en cancha neutral para dirimir la igualdad de puntos.

Respecto al ganador de la décimoquinta versión de este trofeo que clasifica al mejor equipo de América, para enfrentar posteriormente al campeón de Europa -el Bayern Munich, de Alemania, constituye una verdadera incógnita para los expertos.

Ambos conjuntos, al ganar sus respectivos partidos como locales - Sao Paulo 2/1 e Independiente 2/0) exhibieron atributos técnicos que, a pesar de algunos incidentes surgidos en el match de Buenos Aires, les hacen acreedores al tan ansiado trofeo.

Posiciones en el Sudamericano

EQUIPOS	Pj.	Pg.	Pp.	Tf.	Tc.	Pts.
1°- Bolivia	2	2	0	174	78	4
2°- Perú	1	1	0	105	29	2
2°- Brasil	1	1	0	98	51	2
2°- Argentina	1	1	0	69	61	2
5°- Chile	2	0	2	112	193	2
5°- Uruguay	2	0	2	46	190	2
7°- Paraguay	1	0	1	61	69	1

LA FECHA DE HOY: Cuarta del torneo:
Hrs. 20.00 Paraguay vs. Uruguay
Hrs. 22.00 Perú vs. Argentina

Perú y Argentina esta noche, en cuarta fecha

Perú uno de los favoritos para lograr el título del XV Torneo Sudamericano Femenino de Básquetbol que se disputa en esta ciudad, sostendrá esta noche su segundo encuentro dentro su actual campaña, enfrentando a la Argentina.

Peruanas y argentinas ganaron sus respectivos partidos de debut dejando muy buena impresión, particularmente el equipo que dirige el brasileño Ary Vidal.

Las peruanas consideradas en las estadísticas como las favoritas para la fecha de esta noche-- deberan esforzarse al máximo ya que la Argentina mostró anoche muy buenas cualidades.

Será sin duda un difícil escollo para Perú. Por su parte Argentina está dispuesta a lograr su segundo triunfo consecutivo y de seguro volverá a apelar a todo su potencial para salir airosa de la confrontación.

El equipo peruano es el que hasta el momento logró un mayor número de cestos a favor. 105 en total.

Entregaron estudio de prefactibilidad para una fábrica de carburo de calcio

SUCRE, 18 (PRESENCIA).- La Empresa argentina Electra entregó al Comité de Desarrollo el estudio de prefactibilidad de una fábrica destinada a la producción de carburo de calcio.

El estudio comprende ingeniería del proyecto, dimensionamiento de equipo, determinación de costos e inversiones globales, paso inicial, desembolso de cinco millones y medio de dólares y producción aproximada de mil toneladas de carburo de calcio al año.

El complejo industrial, que será localizado en las proximidades de la ciudad, producirá también cianamida cálcica, oxígeno, nitrógeno y sus propios envases para los diferentes productos.

En la Jefatura de la División de Fomento Industrial del Comité de Desarrollo, se informó que luego de concluirse con el estudio del diseño final del proyecto, se procederá a la licitación correspondiente toda vez que "la planta industrial ocupa un lugar de prioridad dentro de los objetivos de la institución desarrollista".

VENTA DE CERDOS DE RAZA

El Comité de Desarrollo informó que durante la feria exposición de Santa Cruz, un ejemplar de raza Duroc Jersey del Centro de Mejoramiento Porcino (CEMEPO) de Montegudo fue vendido en 4 mil pesos bolivianos, habiéndose logrado la medalla de oro para este ejemplar de 5 meses de edad.

Otra dos medallas de plata además de diez rosetas de diferente color fueron obtenidas por los 10 ejemplares llevados a Santa Cruz, especialmente de las razas Hampshire y Poland China.

El Centro de Mejoramiento Porcino de Monteagudo tiene como objetivo la producción de sementales puros, para ser vendidos especialmente en el departamento, "procurando mejorar la producción de esta especie".

El Director del centro expresó su satisfacción por los precios logrados en Santa Cruz, añadiendo que "Chuquisaca se había distinguido como el mejor productor de cerdos del país".

Vicepresidente de los Profesionales asume la defensa de Morales Dávila

COCHABAMBA, 18 (PRESENCIA).- El Dr. Manuel Morales Dávila no firmó mandamiento de apremio alguno por delitos políticos, sino por delitos comunes, contra elementos como el tristemente célebre San Honrán y los autores intelectuales de los crímenes y asesinatos cometidos durante el régimen del MNR, aclara una nota firmada por Justo Cisneros Prado, vicepresidente de la Confederación Nacional de Profesionales.

La nota aclaratoria al mismo a consecuencia de las publicaciones de la prensa oficialista del Subsecretario del Interior, Freddy Sánchez Alvarado, declaraciones que fueron publicadas en la edición local vespertina de "El Diario" de esta ciudad.

Se ha adelantado que, en el curso de los próximos días, peregrinaciones similares serán promovidas por los otros centros parroquiales de la ciudad.

desempeñó el cargo de Fiscal General de la República, en el régimen de gobierno del Gral. Barrientos Ortuño, habría ordenado más de 1.000 mandamientos de detención contra políticos bolivianos.

Asimismo, afirmó que el dirigente de los profesionales se había caracterizado "por ser un elemento opositor a todo gobierno".

Guzmán Prado que trabaja en COLPECO, añade además que "no traía simplemente de aplicar en todo su rigor la ley. Dr. Cabe hacer notar que el Presidente Barrientes confirió una Circular, al Fiscal General, exigiendo que no se fotografíen los procesos y fallos que para Arce y Hernán Siles Zuazo, pese a estar involucrados como presuntos autores intelectuales de los mencionados delitos".

Advierte más adelante que, como consecuencia de este hecho, Morales Dávila hizo renuncia irrevocable a sus funciones, lo que se acredita a través de informaciones periodísticas de esa época.

En otra parte de su aclaración, Guzmán sostiene que Morales Dávila no es una "persona desacreditada", afirmando que "siempre ha regido sus actos a los marcos que señalan las leyes, en el cumplimiento de la defensa de los derechos y garantías ciudadanas, tal cual lo establecen las disposiciones de la Constitución Política del Estado".

A tiempo de afirmar que "Morales Dávila es un adalid de la justicia y de las garantías", lamenta las declaraciones vertidas por el Subsecretario Vargas.

"Por lo menos este funcionario debería respetar la ausencia de quien se encuentra fuera del país, por el delito de haber luchado enérgicamente contra los vicios que corre la sociedad, enarbolando la bandera de la honestidad y de la ley, a nombre de los progresistas bolivianos" dice para concluir.

Prohiben a colegios cobros ilegales para entrega de libretas

ORURO, 18 (PRESENCIA).- El Director Distrital de Educación Urbana y Provincial Francisco Torrico, hizo una enérgica advertencia a los directores de los establecimientos educacionales fiscales y particulares, para que se abstengan de exigir pagos o contribuciones no contempladas por ley, como requisito para la entrega de libretas de calificación.

Torrico dijo haber recibido denuncias en sentido de que, en algunos colegios, se estaba pidiendo a los padres de familia cuotas o pagos por servicios no prestados, por lo que dispuso que los Supervisores de Educación averigüen esas quejas y que, en caso de comprobarse, se aplicará a los establecimientos infractores la sanción respectiva con todo rigor "por que no se puede permitir ningún atentado contra la economía de los padres de familia".

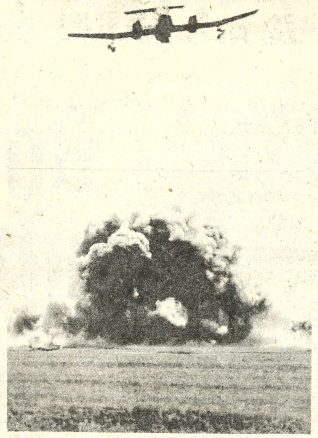

DEMOSTRACION.- El avión "Pucará" de fabricación argentina, durante la demostración de su potencia de fuego en Viru Viru. El Presidente de la República y altas autoridades militares observaron las pruebas con bombas, cohetes, napalm y ametrallamiento. (FOTO PRESENCIA - SANTA CRUZ).

COTAS recordó en Santa Cruz XIV Aniversario de fundación

SANTA CRUZ, 18 (PRESENCIA).- La Cooperativa de Teléfonos Automáticos, COTAS, cumplió el miércoles 16 el XIV aniversario de su fundación, cuando un grupo de visionarios ciudadanos, se agruparon para crear una empresa telefónica.

Santa Cruz puso fin a los teléfonos de magneto el 2 de julio de 1963, introduciendo el sistema automático. Desde entonces, la cooperativa ha tomado cada vez mayor impulso. Este nuevo aniversario sorprendió a COTAS en pleno trabajo de la tercera ampliación para 10.000 teléfonos, lo que significa un incremento del 110 por ciento de su servicio actual.

La empresa dio cuenta que al iniciarse COTAS el 16 de octubre de 1960 lo hizo con 2.100 teléfonos y 2.400 líneas en su red. Ampliaciones posteriores hicieron posible que en este corto período la empresa llegara hasta 9.000 teléfonos en esta capital y unos 500 en las provincias del Norte, comprendidos dentro el circuito Warnes, Montero, La Bélgica, Portachuelo.

COTAS está trabajando en la actualidad en varios sectores de la ciudad, realizando excavaciones para el tendido de tubería, con los cables para la ampliación y otros programas futuros. Es el primer trabajo en esta ciudad en que se tiende una red subterránea.

Hace unas semanas se puso en servicio el sistema automático de comunicación telefónica al Norte, a través de su equipo de alta frecuencia COTAS ha logrado, por otro lado, capacitar a su personal en Japón, Bolivia. Ahora todo el trabajo se realiza bajo la responsabilidad de personal nacional.

A los 14 años de dación, esta empresa es derada como la más mo su tipo del país. Des proyecciones está terconexión nacional países vecinos. Para t primeramente está ab expandir su servicio ha rurales.

COTAS ha sido pr de la creación de la A Boliviana de Empres fónicas (ABET), enti agrupa a las empresas país, con fines de logra bor, coordinada y de mutuo. Ha sido promot instalación de empr Camiri, Yacuiba y otra de brindar asesor técnico a otros depart

Tablilla de la Corte Suprema

SUCRE 18 (PRESENCIA).- La Sala Penal de la Corte Suprema de Justicia estudió y resolvió en el curso de la semana las siguientes causas:

Sta. Cruz- Wilfredo Jiménez Zeballos c/ Constantino Gonzales Maldonado, estafa y abuso de confianza.

Cochabamba - Dario Caballero Paniagua c/ Maximo Gutierrez Mina, robo.

Oruro - Empresa de Luz y Fuerza Eléctrica de Oruro S.A. c/ Carlos Palazuelos y Alberto Peña. Honorarios profesionales.

Para ganar jubileo del Año Santo hubo una peregrinación en Tarija

TARIJA, 18 (PRESENCIA).- Con el fin de que los habitantes de esta ciudad puedan ganar el jubileo del Año Santo, la Parroquia de San Francisco de Tarija, ha asumido una iniciativa religiosa a la vez concretó una gran cantidad de fieles que dieron de manifiesto el profundo sentimiento católico del pueblo tarijeño.

La caravana, que recorrió las principales calles, concluyó en la Catedral donde fue recibida por el Obispo de esta Diócesis, Monseñor Juan Nicolaú. De ella participaron además instituciones civiles y religiosas, establecimientos educacionales y la juventud del Colegio Nacional que colaboró eficientemente en esta marcha de penitencia, renovación y reconciliación.

El éxito de esta exteriorización de fe católica estuvo precedida de la edición de un boletín especial con amplia circulación, recordando los dones del Año Santo proclamados por Su Santidad Paulo VI. Durante el recorrido de la peregrinación se detuvieron en cada una de las 8 estaciones de la Santa Cruz, donde el Párroco de San Francisco

Policía cruceña se movilizó para recuperar un cadáver

SANTA CRUZ, 18 (PRESENCIA).- La policía y Tránsito realizan investigaciones en procura de identificar a dos presuntos menores que ocasionaron la muerte a un niño de 12 años, en un accidente de tránsito en esta ciudad, llevándose posteriormente el cadáver sin que hasta ahora se tenga indicios.

Según la jefatura de Tránsito, el hecho fue la convergencia de las avenidas Irala y René Moreno, una camioneta color celeste conducida por un menor de edad y que llevaba como acompañante también a otro menor, chocaron a un taxi donde viajaba el niño.

A consecuencia del impacto, el niño fue arrojado a unos 10 metros produciéndose su muerte por choque con el pavimento, mientras el chofer del taxi perdió el conocimiento. Este trance fue aprovechado por los autores del accidente para recoger el cadáver del niño y desaparecer sin dejar rastro alguno.

Existen algunos datos, según la policía, que individualmente contribuirán al esclarecimiento y captura de los protagonistas del choque y robo del cadáver.

MUERTO POR RAYO

Por otra parte, desde la localidad de San Ignacio, provincia Velasco, la policía da cuenta que el estudiante Asencio Méndez Tejuco, 14 años, cayó fulminado por un rayo, durante una tormenta mientras se encontraba caminando en campo abierto, junto a su compañero Angel Supepi, quién recibió con quemaduras hasta segundo grado.

OTROS ACCIDENTES

En las últimas horas, Tránsito dio cuenta de la muerte de dos personas, en otros accidentes en esta ciudad, sin que hasta el momento de enviar este despacho se haya logrado identificar a ninguna de las víctimas.

En la avenida Velasco, el camión Ford «color rojo 29180, manejado por Germán Rubín, atropelló al niño Wilwin Laturo Lopez, que murió instantáneamente. El caso se encuentra aun a nivel de Jefatura de Tránsito.

En la Avenida de Circunvalación Berli Urgel, conduciendo un automovil "Mercury" atropelló a un peatón que no pudo ser todavía identificado. Fuera de ello se indicó que una persona fue encontrada en estado inconciente en la carretera a Cochabamba (kilómetro dos) sin huellas de haber sido atropellado por una movilidad Radiopatrulla de la ONSP lo condujo al hospital, donde se trata de salvarle la vida.

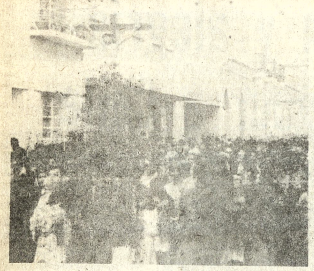

AÑO SANTO.- Una crecida cantidad de fieles participó en la procesión presidida por la Parroquia de San Francisco en Tarija, para ganar el jubileo del Año Santo. La foto fue tomada en la calle La Vid[illegible]

EMPRESA MINERA MEDIANA

Busca para comprar Casa apropiada para oficinas situada en la Zona Sopocachi Bajo. Dirigir ofertas a la Casilla 5983 - Teléfono 23900 - 54114. - LA PAZ.

EN SANTA CRUZ

Se compra chalet moderno al contado en dólares

Dirigir ofertas a :
Casilla 5983 - LA PAZ

MANUFACTURAS TEXTILES FORNO S.A.

Invita a presentar propuestas para Administración del COMEDOR FORNO de los bajadores de la fábrica, situado en la Chacaltaya 795.

El Pliego de Condiciones se halla a posición de los interesados en las oficinas situ en la calle Chacaltaya 789, donde asimismo d ser presentadas las propuestas hasta el 3 presente mes.

La Paz, Octubre de 1974

LA EMPRESA

UNIVERSIDAD MAY DE SAN ANDRES

INVITACIO

R.R.P.P. N°.

La Universidad Mayor de San Andrés ne realizar pequeñas refacciones y remodelaciones instalaciones, para lo cual invita a las Empresas fructeras de 4ª y 3ª. categoría y Contratistas mene visitar el Departamento de Proyectos y Obras los d 22, 23 y 24 del presente mes, de horas 15 a 18 p.m. (A agosto N°. 2080 tercer piso), para recibir l pecificaciones y presentar sus presupuestos.

La Paz, 17 de octubre de 1974

Ing. Gerardo Velasco Téllez
JEFE DE LA DIVISION DE INFRAESTRUCTURA

Vº.Bº. Dr. Fernand
SECRETARIO GE
DE LA U

CORPORACION REGIONAL DESARROLLO DE LA PAZ

INVITACION A CONSULTORIA

Siguiendo las prescripciones del D.S. N° 10418, se a las firmas CONSULTORAS Nacionales y Extra asociadas con nacionales, a presentar propuestas p Licitación Pública N° 4/74, referente a:

INVESTIGACION DE OPORTUNIDADES AG CUARIAS Y AGROINDUSTRIALES EN ZONA COGIDAS DEL DEPARTAMENTO DE LA PAZ.

hasta horas 18:00 p.m. del día jueves 7 de noviem presente año, en las oficinas de CORDEPAZ, E Avenida 3er. piso (Av. 16 de Julio 1914).

Al propio tiempo se están cursando invitaciones c a firmas consultoras locales.

La Paz, octubre 17, 1974

CORPORACION MINE DE BOLIVIA

TRANSPORTE DE CARBURA EN CAMIONES CISTERNA

Se invita a los interesados que deseen p sus servicios transportando carburantes a "n Empresa Minera Quechisla, presentarse a n Oficina Central en Avenida Mariscal Santa N° 1292 6° piso, Oficina N° 615.

La Paz, 17 de octubre de 1974

GERENCIA DE SERVICIOS TECNICO

DIRECCION GENERAL DE TELECOMUNICACIONES

NOTIFICACION

En vista de que numerosas estaciones de radiod en esta ciudad vienen funcionando en evidente contravención a los artículos 27 y 77 del Reglamento General de Se Radioeléctricos, se notifica a las mismas para que plazo improrrogable de 120 días a partir de la fecha dan al traslado de sus transmisores fuera del rad bano.

El perjuicio que se está ocasionando a los rest servicios de comunicación y las constantes que reclamos que llegan a esta Dirección por este m imponen a que se proceda con severidad en caso de darse cumplimiento a la presente notificación. Lo fractores serán sancionados conforme lo determi propio Reglamento.

La Paz, octubre 16 de 1974

Edgar de Cárdenas Macuaga
Director General de Telecomunicaciones

de paris con amor

Guía Profesional

Médicos

DR. ALEJ[illegible] CIRUJANO
Especialista en Cirugía [illegible] Chile. Especialista en Enfermedades Sexuales y Piel. Prestrina. Tratamiento en fertilidad. Vinent esq. Av. Camacho 1377. Teléfono 57219-64817. Consultas 10-12 ; 17 - 19.

DR. ALBERTO MARIACA
MEDICO CIRUJANO
Medicina interna. Esp. Gastroenterología, estómago, intestinos, apendice, hígado, vesícula biliar, páncreas, etc. Transtornos de la nutrición. Consultorio: Edificio Venezuela 3er. piso. Teléfono Solimar Años O.K. de horas: 15 - 17. Teléfonos. Consultorio 2[illegible] Domicilio 22[illegible]

DR. ENRIQUE ZUBIETA A.
ESPECIALIZADO EN EMBS. Y VASCULARES
Atención [illegible] arteriales y venosas y complicaciones [illegible]
CONSULTORIO: Otero de la Vega 307, esquina Cañada Strongest teléfono 25638.
Horas de consulta 17 - 19
Domicilio 27949

DR. JORGE CHENDO ROMERO
GINECOLOGO
Especialidad Universidad de México. Prenatal, partos. Hemorragias. Esterilidad. CANCER.
Consultorio: Edificio Cancha y Pasaje Sánchez Lima. Horas consultas 15 a 19 hs. Teléfono Casa 36695

DR. GUILLERMO SUAREZ TEJADA
CIRUJANO UROLOGO
Atiende enfermedades de los riñones, próstata, vejiga, órganos masculinos, venéreos, etc. Consultorio: Mercado 986 esq. Yanacocha Edif. Almaraz 3er. piso Atención horas 18 a 20 p.m.

DR. EDUARDO BALANZA ALVAREZ
MEDICO CARDIOLOGO
Especializado en el Instituto de Cardiología y Universidad de Mexico. Miembro del American College of Cardiology y SIBIC Internacional.
Cardiopatías coronarias. Hipertensión Arterial. Cardiología infantil. Arritmias. Arterioesclerosis. Electrocardiografía.
Consultas 17 a 20 Avenida Camacho 1377 2° piso Teléfono 61058.

Dra. RUTH MALDONADO BALLON
Cirugía. Tumores mamarios. Hemorragias. Esterilidad. Flujos Vaginales anormales. Prenatal, Partos. Planificación familiar. CONSULTORIO: Mariscal Santa Cruz 1322 Tel. 50040. Tardes: 13.30 - 17.00 Domicilio: Tel 54564.

DR. ANIBAL RIVERO DELFIN
MEDICO DE NIÑOS
Especializado en Londres Santiago de Chile - U.S.A. Consultorio: Av. 16 de Julio 1456, Edif. Sobima 3er. piso. Teléfono 35742
Domicilio Urbanización San Miguel J-26 Teléfono 83629. Casilla 3601

DR. RIGOBERTO MENA M.
Odontólogo especialista Catedrático Cirugía Bucal UMSA. Cirugía Bucal y Maxilo X complicaciones [illegible] extracción Quistes, Cirugía ósea, Nervios Dolores, Fracturas y enclavamiento de los maxilares. Tumores y mal formaciones maxilares.
Consultorio: Av. Camacho esquina Loayza Edificio Saenz 6° piso oficina N° 5, casilla 2307. Teléfonos: Consultorio 27636, Domicilio 32206.

Abogados

CARLOS CASTAÑON BARRIENTOS
ABOGADO
Asuntos tributarios y administrativos, contratos, títulos, consultas, asesoría en general, arrendamiento.
Edificio Ayllón nuevo [illegible] Piso, Oficina [illegible] Casilla Correo 1454.

Notarios

GUALBERTO RODRIGUEZ
NOTARIO DE FE PUBLICA. Asuntos del ramo, escrituras protocolizaciones, testamentos, protestos, poderes, legalizaciones, apertura de libros, etc. SECRETARIO PRIVADO DE LA CIUDADANIA. SUFICIENCIA. Dirección Mercado N° 1078 Frente a Casa Grace. Tel. 22401 Dom. 26072.

PRESENCIA

Director: Huáscar Cajías K.
Sub-Director: Renán Estenssoro A.
Gerente: Armando Mariaca V.

Materias primas y países ricos

Uno de los signos más característicos de nuestra época es la nueva relación que ha surgido, casi de golpe, entre las naciones ricas e industrializadas y los países productores y exportadores de materias primas. Hasta hace poco, estos últimos debían aceptar pasivamente los precios que les imponían los compradores y soportar, de esa manera, un deterioro progresivo en los términos de intercambio. Así, mientras los precios de los productos industriales subían, los de las materias primas descendían, haciendo cada vez más difícil la situación de los pueblos que basan su economía principalmente en la explotación de éstas.

Sin embargo, la crisis energética y la guerra del Medio Oriente empezaron a provocar una ruptura en este injusto sistema. En el caso del petróleo, comenzaron a ser los propios productores los que fijaron los precios. De pronto, la economía de los países petroleros empezó a dar síntomas de relativa holgura y hasta de contar, por primera vez en forma sólida, con medios para forjar un mejor destino para sus pueblos. (Desde luego, nadie puede garantizar cuánto durará esta situación, dadas las presiones que se ejercen) .

Es decir, un sector de productores comprendió que su mejor defensa estaba en organizar un solo bloque y hacer frente a las naciones desarrolladas que, al margen de cuestiones de tipo ideológico, siempre se encuentran en el mismo lado del campo de batalla cuando de defender sus intereses se trata.

El impacto que con este cambio experimentan los países desarrollados de Occidente ha sido tan importante, que incluso han surgido amenazas contra los productores, paradógicamente acusados de crear el fermento para guerras y conflictos en todo el mundo. Pero amenazas paradógicamente porque antes no tenía mayor importancia la angustia en que se debatían las economías de los exportadores de petróleo. Tampoco parecía mucho si tal número de venezolanos o de árabes no tenían ni los más elementales medios de subsistencia. Se trataba para los compradores, en el peor de los casos de sólo una estadística. Ahora más o menos se habla de lo mismo y contínuamente se dice que tal vez esos países no logren aprovechar la situación que se les presenta, tal vez sólo momentáneamente favorable. Pero se lo hace más con el propósito casi deliberado de mostrar a los países productores y exportadores aquel recurso primario, como espacios o como si fuera sólo atributo de determinadas naciones la cualidad de alcanzar altos índices de desarrollo. En otras palabras, como si fuera una especie de injusticia el que la determinación de los precios del petróleo hubiera experimentado un cambio sea ahora ejercitada por los productores.

Lo que ciertamente preocupa a los círculos de poder en las naciones más desarrolladas es que el ejemplo del petróleo pueda ser también aplicable al cobre, al hierro, al antimonio y demás recursos naturales no renovables.

Sin necesidad de asumir poses amenazantes, es posible convenir en que la escasez de materias primas y los mejores precios que éstas puedan alcanzar en el futuro, abren, más bien, esperanzas para una relación más armónica y justa entre productores y consumidores, entre el hombre de un país altamente industrializado y del que aspira a industrializarse. Y quizá se llegue, así, a un uso más racional de estos productos, a través de una economía puesta por entero al servicio del hombre, de todos los hombres, y en la que se excluya, necesariamente, el desperdicio del que han hecho gala hasta ahora las naciones con elevados niveles de consumo.

Los campesinos y las elecciones

Dentro de los planes que los partidos políticos cuentan -o deben- han comenzado a trazarse para las próximas elecciones, uno de los puntos de mayor interés y preocupación se relaciona con el apoyo que serán capaces de obtener de los votantes campesinos. Este sector ciudadano es esencial en los cómputos ya que constituye, por sí solo y sin necesidad de alianzas de ningún tipo, una mayoría absoluta que, además, ha sido artificialmente aumentada, reforme a las necesidades del momento, por varios gobiernos anteriores.

Pero ocurre que ahora se ha dicho y repetido que los partidos políticos no tendrán acceso al campo, aunque se trate de aquellos que forman parte del gobierno y que lo apoyan. Ni para que hablar de la prohibición terminante que las autoridades y dirigentes campesinos han lanzado contra los grupos que no están de acuerdo con quienes ahora se hallan en el poder.

Estas declaraciones lanzadas por quienes tienen facultades para hacerlas cumplir- llaman a reflexión ya que resulta de ellas que el campesino no podrá ahora votar pues pudo en el pasado- ejercer su derecho al voto en igualdad de condiciones con los habitantes de las ciudades y otros centros poblados.

No tendrán libertad de escoger entre los varios programas prácticos y principios doctrinales que los partidos tienen la obligación de presentar ante los ciudadanos. Mientras en las ciudades, los votantes podrán hacer esa elección después de tener la oportunidad de oir a los partidos, en el campo no habrá tal posibilidad, lo que parece contradictorio. En efecto, si son ciudadanos como cualesquiera otros, deben ser puestos en iguales condiciones que éstos, de otro modo, lo más sincero que puede hacerse es declarar que esa igualdad no existe ni para los votantes campesinos ni para los partidos que quisieran hacer propaganda entre ellos.

Pero el caso es que, si hay elecciones, los campesinos se harán ante una disyuntiva destructora. O no votan, en cuyo caso dejarán la decisión electoral en poder de las clases urbanas, o votan, pero entonces tendrán que hacerlo sin decidir por sí mismos, sino conforme a lo que les dispongan; entonces tendremos la resurrección de la democracia del cero que ahora -como tantas veces sucede a menudo- nos inician malas costumbres - se volverá entre otros, a quienes la inventaron o quienes poco dijeron cuando esas malas costumbres fueron inventadas por los partidos, mismo no tomaron o no exigieron que se tomaran medidas para evitar lo que ya ocurre y lo que luego puede ocurrir. Cualquiera sea la alternativa que resulte, ha de ser el voto del campesino el que quedará disminuido pues no se le reconocerá algo fundamental: el derecho de escoger libremente aunque sea corriendo el riesgo de equivocarse - riesgo que también correrán, desde luego, si siguen tal o cual directiva dada por quienes tampoco son infalibles.-

La situación es tan crucial, en momentos en que la convocatoria a elecciones parece acercarse rápidamente, que conviene que se hagan aclaraciones terminantes para que todos sepan a qué atenerse y para enjuiciar con dato tan importante lo que serán los próximos comicios que suponen - eso es esencial en todo sistema democrático- que todos los ciudadanos, campesinos o no campesinos, tengan efectivo derecho de participar en política, buena o mala, y tomar parte por los grupos y personas que les parezcan mejores.

El problema de las misiones en la perspectiva del Año Santo

-Mensaje del Papa para el Domingo Mundial de las misiones que se celebra el 20 de octubre-

Una vez más queremos anunciaros, haciendo referencia al misterio de Pentecostés y que inspira este tiempo litúrgico y en el que se actualiza la inauguración de la actividad misionera de la Iglesia, la celebración de la Jornada Misionera anual de octubre.

Discurso su celebración dentro del marco del Año Santo, que, con su temática de renovación en el conocimiento de Cristo, se propone un objetivo de dimensiones universales, y éste se realiza en la medida en que la humanidad conoce y reconoce a Cristo. Y evangelizar, en cuanto acción que da a conocer a Cristo a los pueblos y tiende a renovarlos y reconciliarlos con El y en El, significa alargar el tiempo y el grado de conocimiento y aceptación de su Persona y de su mensaje: significa dilatar los espacios de la reconciliación en la justicia y en la caridad de Cristo.

Como indicamos en la Bula de proclamación del Año Santo para 1975, "Apostolorum Limina", estos motivos fundamentales del Jubileo suponían, como consecuencia necesaria, a una más vigorosa acción apostólica y misionera de la Iglesia: "Es necesario, pues, tanto, que durante el Año Santo se suscite un nuevo y generoso impulso de la evangelización que debemos considerar como el primer punto a realizar en el programa de tal actividad. Porque la misión que Jesucristo enviada por Dios a las naciones para ser sacramento universal de salvación, por su misma naturaleza misionera y se renueva en su histórico camino en la medida en que se pone en disposición de recibir y profundizar mediante la fe el Evangelio de Jesucristo, Hijo de Dios, y al mismo tiempo de dar el testimonio del anuncio salvífico del mismo con la palabra y con el testimonio de vida".

Si el Año Santo hemos afirmado que "debe reflejar el carácter de catolicidad de la vocación de Evangelio" y que "debe dar al corazón de la Iglesia las dimensiones del mundo", ¿qué mejor ocasión para llevar a la práctica este propósito, que la celebración de esta Jornada Misionera Mundial, llamada por sus primeros egresios promotores "la verdadera fiesta de la apostolocidad el gran día de la catolicidad"? (Carta del cardenal Van Rossum, Prefecto de la Sagrada Congregación de Propaganda Fide. 8-VII-1927).

SIGNIFICADO MISIONERA DE LA CONVENCION Y DE LA RECONCILIACION

La conversión que el bautismo exige, no sólo presenta un aspecto negativo de alejamiento y de aversión del pecado, sino también y sobre todo un aspecto positivo -como lo indica ya su etimología- de orientación y de aproximación hacia Dios y hacia el prójimo por todo el que un cristiano auténtico, la glorificación de Dios, el amor a El y el advenimiento de su reino a la tierra deben ser el fin y el objetivo principal de su vida, en coherencia perfecta con las peticiones de las oraciones de la oración dominical (el "Pater Noster"). Pues bien, es precisamente la actividad misionera de la Iglesia por la que "Dios es glorificado plenamente desde el momento en que el mensaje recibido plena y conscientemente la obra salvadora de Dios que completó en Cristo y que cumple el propósito de Dios. al que Cristo obediente y amorosamente sirvió para gloria del Padre que le envió y que le exalto".

Esta fraternidad universal que nos hace miembros de una misma familia con Jesucristo, como Hermano mayor, bajo el mismo Padre que está en los cielos, exige una conversión, una apertura, un acercamiento a todos nuestros hermanos. Conversión, en primer lugar, que nos obliga a conocerlos ya que debemos amarlos. En segundo lugar, a condividir con ellos los bienes de la tierra, cuales ellos carecen y que nosotros poseemos, tanto de orden material como moral. Y esto se hace concebirse, en efecto, una familia donde unos miembros mueran de hambre y otros nadan en banquetes; donde unos vivan a la intemperie y otros en cómodas casas; donde unos sufran hasta ser abrumados por el desprecio y otros estén rodeados de todos los medios de salvación que posee la Iglesia. Si formamos una sola familia con todos los hombres, el amor fraterno nos obligará también a reconocerlos a todos como hermanos de todas las razas, lenguas, culturas y condiciones de vida. Tenemos en nuestro "corazón" todos los pecados de omisión y de injusticia por los que hemos de pedir perdón a nuestro Padre.

La reconciliación con nuestros hermanos comprende la reparación de estas faltas de justicia y caridad, y también, además, el signo más seguro de nuestra reconciliación con Dios. Si no amamos unos a otros, Dios habita en nosotros" (1 Jn 4, 7; cf. también Mt 5, 25).

NECESIDAD E IMPORTANCIA DE UNA RENOVACION DEL SIGNO MISIONERO

Esta preocupación por todos los hombres, el sentir sus problemas como nuestros, es un deber íntimo conciencia de que "todo hombre es nuestro hermano", este profundo deseo de reparar los errores y injusticias pasives y de nosotros mismos, son un elemento esencial para un planteamiento auténticamente evangélico de una pastoral de conversión y reconciliación el que desembocca necesariamente en una renovación de toda la Iglesia.

La formación de una auténtica conciencia misionera debe cimentarse sobre una profunda renovación espiritual: ¡antes de predicar el Evangelio hay que vivirlo! La vida de un cristiano o de una comunidad constituye su primer anuncio misionero (cf. Mt 5, 2, 44 y 16, 14); sin haber experimentado antes personalmente que Cristo es el Salvador, no podremos llevarlo. Tendremos la necesidad de darlo a conocer a otros. Siendo la catolicidad -al decir de nuestro predecesor Pío XII en la Encíclica "Fidei Donum" - "la nota principal de la verdadera Iglesia" (A. A. S. 49, 1957, p. 237). esta catolicidad, es decir, este espíritu misionero de carácter universal, debe ser parte principal en la pastoral de las Iglesias particulares. en las que esta vivo y operante el ser mismo de la Iglesia, debe informar con este espíritu toda la acción pastoral que se trate de renovar". "Tratad de aumentar en vuestra diócesis -decía en la citada Encíclica- que este espíritu misionero fomentado en vuestras diócesis, será el mejor testimonio de un resurgir espiritual en las almas.. Si es cierto que la vida sobrenatural crecerá en la caridad y que se aumenta con la entrega de si mismos, no sin razón puede afirmarse que la vida católica florecerá allí donde por los sacrificios que ella espontáneamente se impone en favor de las misiones" (ibid. p. 243)

Solemne confirmación de este principio son las palabras del Concilio Vaticano II: "La gracia de la renovación en las comunidades no puede crecer si no expande cada una los campos de la caridad hasta los últimos confines de la tierra y no tiene por los que están lejos una preocupación semejante a la que siente por sus propios miembros" (Ad gentes 37).

URGENCIA DE LA EVANGELIZACION

Nuestra incorporación a la misma vida de Cristo realizada por el bautismo, acrecentada por la confirmación y perfeccionada por la Eucaristía, nos compromete por entero en el plan divino de la salvación que El vino a cumplir en la tierra. Es voluntad que Dios "quiere que todos los hombres se salven y vengan al conocimiento de la verdad" (1 Tim, 2,4).

Pero este plan, revelado de manera progresiva, y que alcanza su cima en Cristo "mediador y plenitud de toda la revelación" (Const. dogm. "Dei Verbum", 7), presenta dos propiedades específicas: El plan salvífico no abraza sólo a algunos hombres o a algunos grupos humanos, sino a todos los hombres y a todos los pueblos. Por otra parte. "la llamada a la fe y la respuesta del creyente no se verificaron de modo aislado y sin conexión alguna de unos con otros", sino "en el seno de un pueblo que lo confesara en la verdad y le sirviera santamente" (Cons. dogm. Lumen gentium 9; cf. Ad gentes 2).

Este pueblo de Dios, sujeto comunitario de la fe y de la vida sobrenatural, es la Iglesia, a la cual se ha confiado el depósito de la Revelación, no para que lo custodie como un tesoro escondido bajo tierra, sino para que lo ponga a disposición de todos los hombres (cf. Decreto Ad gentes. 1, 29, 35; Dect. Apost. actuos 2; Lumen gentium 13). Esperamos confiadamente que durante el Año Santo todos los fieles y todas las comunidades tomen conciencia de este compromiso misionero universal, el cual pondrá de manifiesto la misma naturaleza misionera de la Iglesia católica. es preciso también de todas las Iglesias y comunidades locales y de todos y cada uno de los cristianos.

Consideremos además que el Espíritu Santo, que actúa siempre en plena armonia con el plan salvífico del Padre y con la naturaleza esencialmente misionera de la Iglesia. realiza al mismo tiempo un doble movimiento convergente: de un lado impulsa a los pueblos no cristianos hacia la Iglesia, y de otro, infunde en las almas de los bautizados el espíritu misionero. Cristo, en efecto -afirma el Concilio- mediante el Espíritu "actúa sin cesar en el mundo para conducir a los hombres a la Iglesia (Lumen gentium 48). "El Espíritu Santo unifica. a toda la Iglesia..., vivificando las instituciones eclesiales e infundiendo en el corazón de los fieles el mismo espíritu de misión que impulsó a Cristo" (Ad gentes 4).

EL MUNDO INTERPELA A LA IGLESIA

La obra de la evangelización, además de necesaria, es urgente ante todo por razón de la Caridad divina, supremo motivo apremiante de aquella; pero, también como respuesta a las graves necesidades espirituales del mundo actual. "Caritas Christi urget nos" (2 Cor 5, 14). Desde que San Pablo pronunció esta frase, el panorama religioso del mundo presenta características nuevas y preocupa y entristecen. La marcha de la acción misionera de la Iglesia continúa con excesiva lentitud. No hay imperdonable excusa, que la Iglesia debe imitar la paciencia de Dios. Si, es verdad. Dios es paciente, porque es eterno, tiene su hora. No pretendemos en nuestras ansias adelantarnos a la hora de Dios. Pero no olvidemos que somos nosotros, con nuestros egoismos culpables, con nuestra desidia y falta de celo misionero los que obligamos. por así decirlo, a Dios a mostrarse paciente, a seguir casi el paso que nosotros le queremos marcar.

Dios es Amor, y como tal, desea vivamente comunicarse a los hombres. ¿No han brotado del Corazón de Cristo estas palabras, ardientes como lava de un volcán, "He venido a traer fuego a la tierra y qué más deseo sino que arda toda ella" (Lc 12, 49)? Y es asimismo el mundo actual, quien, a través de los signos de nuestro tiempo, interpela a la Iglesia para que corra en su ayuda y dé completa respuesta a sus crecientes inquietudes y insiprados anhelos. Es el mandato de la visión de San Pablo: "Ven a Macedonia y ayúdanos" (cf. Act. 16, 9-10). Todos los hijos de la Iglesia podemos y debemos responder como el Apóstol de los Gentiles y repetir con él: "No me gloriaré de mi tarea evangelizadora; me lo exige mi deber; ¡y desventurado de mí, si yo no evangelizare" (1 Cor 9, 16).

Actualmente dispone la Iglesia de un instrumento providencial para que todo el pueblo de Dios pueda cumplir adecuadamente con su sagrada obligación misionera: las Obras Misionales Pontificias. Si estas Obras no existieran habría necesidad de crearlas.

LAS OBRAS MISIONALES PONTIFICIAS EFICAZ INSTRUMENTO DE AYUDA PARA LA EVANGELIZACION

A disposición inmediata del Vicario de Cristo, y, como el Colegio Episcopal, constituyen estas Obras el principal y más eficaz instrumento para educar a todo el pueblo de Dios en el auténtico espíritu universalista y misionero; para promover las vocaciones misioneras, en sus diferentes variedad, -no olvidemos que una de estas Obras, la Unión Misional, ha hecho de esta finalidad su principal razón práctica de su existencia-; y para fomentar de manera permanente la ayuda real en su doble aspecto espiritual y material, con el signo siempre de la más plena caloicidad.

Nos deseamos vivamente, como lo hicieron reiteradamente nuestros venerados predecesores, que estas Obras se establezcan, se consoliden y florezcan no sólo en las Iglesias de antigua cristiandad, sino también en las jóvenes Iglesias, aun en las más recientes, como claro signo de la "catolicidad" y del universalismo misionero connatural a todas ellas.

A los dirigentes y cooperadores de dichas Obras esparcidas por todo el mundo, queremos repetir las palabras que pronunciamos hace poco en la reunión de sus Consejos Superiores Generales celebrada en Roma: "A vosotros incumbe la responsabilidad y el honor de mantener siempre vigilante esta conciencia en vuestros países y de infundir incansablemente en todos los sectores de la opinión pública y de manera especial en las parroquias y en las organizaciones católicas, aquel sensus Ecclesiae, aquel sentido eclesial que es el único que puede conservarnos inmunes de todo particularismo y alimentar constantemente la llama de la generosidad consciente y gozosa que con gesto de noble apertura abrace a todas las misiones llevando en el corazón sus problemas y rodeando con la buena voluntad, al celo, al espíritu de iniciativa de los hijos de la Iglesia" (17 de mayo de 1974).

Queremos terminar nuestro Mensaje insistiendo repitiendo la oración que leemos en la liturgia de la festividad de Todos los Santos Misiones. San Francisco Javier: "Haz, Señor, que tu Iglesia encuentre su gozo en la evangelización de todos los pueblos". En el nombre del Señor, os auguramos, a cuantas trabajais con entusiasmo y celo por las misiones y os aprestais a celebrar la próxima Jornada Misionera, una alegría profunda, que el mundo no puede dar: la de haber encontrado el verdadero sentido a vuestra vida, participando en todo en la realización del plan divino de la salvación universal".

Vaticano, solemnidad de los Apóstoles Pedro y Pablo, 29 de junio de 1974, año XII de nuestro pontificado.

Paulus P.P. VI.

¿Nueva depresión mundial?

NUEVA YORK 18 (AP).- El mundo puede prepararse a no abocarnos a una depresión como la de la década del 30, a tiempo con aumentos en mucho el temor de que en efecto la respuesta sea afirmativa.

En Estados Unidos el 51 por ciento de los entrevistados en una reciente encuesta Gallup vaticinaron que la economía norteamericana marcha hacia una depresión como la del 30.

Un alto funcionario dijo que la situación económica empeorará en los próximos seis meses.

En Tokio el Vice Ministro de Comercio Internacional advirtió esta semana que mientras que el gobierno japonés se esforzara por frenar la inflación, es posible esperar una depresión en ese país para el año próximo.

Se están dando entretanto en todo el mundo evidencias de una recesión creciente.

En Italia, la fábrica de automóviles FIAT implantó la semana laborar de tres horas. La planta automovilística Alfa Romeo de Milán suspendió por una semana en noviembre y en Turín la Asociación de Industriales italianos pidió al gobierno que declare a las plantas de coches en "estado de crisis".

En Detroit, los fabricantes norteamericanos de automóviles que las ventas descenderían un 15 por ciento con respecto a su nivel del pasado año.

La Chrysler, el tercer productor norteamericano de automóviles, está estudiando un programa de austeridad que incluye el posible despido de muchos empleados y el cierre de seis plantas de montaje.

Las plantas textiles se han visto afectadas por la depresión económica mundial. En Carolina del Norte dos importantes empresas textiles decidieron cada una cerrar cinco plantas durante una semana.

En Tokio, una gran firma textil japonesa anunció que proyecta reducir en un diez por ciento su fuerza laboral.

Las firmas de computadoras se han visto afectadas también seriamente. Control Data, de Estados Unidos, dijo a sus empleados esta semana que reducirá un diez por ciento sus salarios.

Mc Millan, una importante firma editorial de Nueva York, despidió a 200 de sus 1.300 empleados en Estados Unidos.

La depresión económica, que ha provocado una disminución de la actividad fuera del país, ha afectado también a las compañías transnacionales.

Las Texas Instruments, con base en Dallas, dijo que ha despedirá a 1.000 empleados en Taiwan y otros 1.000 en Singapur esta semana.

El sombrío panorama prevaleciente hace que los recursos de valores en todo el mundo registraran bajas en sus cotizaciones. En Nueva York, la bolsa bajó a niveles sin precedentes de doce años y en Londres no se experimentaban bajas tan pronunciadas desde hace 15 años.

Desde Milán hasta Hong Kong, otros mercados de valores no lo están haciendo mucho mejor.

En realidad de acuerdo con un prominente banquero de Nueva York, la inflación no es ya el peligro, el problema ahora es la deflación y la recesión.

Leif Olsen, economista del First National City Bank de Nueva York dijo en una conferencia sobre corrección monetaria este mes que "la política monetaria destinada a frenar actualmente en la economía ha tenido más éxito de lo esperado, y el efecto perseguido no se produce ya gradualmente".

Según Olsen la economía norteamericana, "que ha sufrido la declinación ciclicamente desde principios de año, ha caído rápidamente hacia una recesión más profunda durante las últimas ocho o seis semanas que lo que la actual sea tan severa y posiblemente más grave que la de 1957 - 1958", que fue la más aguda de Estados Unidos desde la segunda guerra mundial.

De acuerdo con Olsen, es posible que esto afecte a el resto del mundo, por que "la economía norteamericana no proporcionará un clima propicio para las importaciones de otros países industriales".

Olsen dijo que los altos precios del petróleo, factor considerado por muchos economistas como principal causante de la recesión mundial, ayudará sin embargo a derrotar la inflación.

Expresó que con el fin de "disminuir el creciente volumen de pagos a extranjero necesarios para financiar sus déficits por concepto del petróleo, muchos países tratarán de impulsar sus ganancias derivadas de sus exportaciones de una forma u otra. Por esta razon, así como debido también a la depresión general en el comercio mundial, la competencia internacional en los mercados mundiales se intensificará en 1975".

Pero la cuestion ahora es saber si el sistema bancario mundial po-

(Pasa a la página 13)

De todo un poco

Comercializadores de sustancias peligrosas

En el diálogo sostenido entre jóvenes y profesionales médicos en el auditorio del Hospital de Clínicas se llegó a la conclusión de que uno de los factores que determina el consumo de drogas, a la extorsión que sufre la juventud enviciada de parte de los traficantes. En crónicas anteriores, nos referimos al hecho de los comercializadores, o extorsionadores que se sitúan cerca de los establecimientos escolares para ofrecer cocaina o marihuana a los estudiantes. Una vez que los envician, comienza la extorsión para suministrarles la sustancia y, por consiguiente, el gradual envilecimiento de las víctimas que llegan en la mayoría de los casos a la delincuencia para lograr el dinero que requieren para satisfacer su afición a las drogas. Este es un procedimiento universal para incrementar el consumo de sustancias peligrosas mediante un primer período que estimula la curiosidad de los jóvenes, para luego iniciar la venta a precios cada vez más elevados, o bien el reclutamiento de alguos para entrenarlos como comercializadores.

No poseemos datos seguros y ciertos sobre el consumo de drogas en nuestro país. Pero por las informaciones de la Oficina de Drogas podemos afirmar, sin lugar a equivocarnos, que el porcentaje es alto. Y lo más alarmante del caso es que tienden a crecer, con ello en la degradación moral y física al mayor número posible de jóvenes y adolescentes.

La responsabilidad para evitar que continúen cayendo víctimas en manos de los comercializadores, generalmente extranjeros que llegan al país clandestinamente, está en las autoridades. A la policía y a los magistrados les corresponde neutralizar y si es posible erradicar el vicio capturando a los promotores del consumo y aplicándoles todo el rigor de la ley. En estas labores actividades fundamentales para combatir las drogas no siempre se ha procedido en forma adecuada. Algunas veces los jueces se han congojado de la demora policial en presentar las pruebas, y otras la prensa y la radio han denunciado la innecesaria dilatación de los juicios. Ya más de una oportunidad han caído sombras de sospechas sobre algunos magistrados; o se ha dicho que los traficantes y fabricantes de cocaina cuentan con padrinos poderosos y de influencia que sobornan conciencias. En cualesquiera de estos casos los resultados sólo son fecundos y positivos para los que propagan el vicio entre nuestra juventud.

Para limpiar el país de traficantes es imprescindible una acción más agil, dinámica y responsable. Parece que a nuestras agencias les falta imaginación, o quizá los comercializadores son demasiado hábiles, experimentados y prudentes. La cierta es que nuestros pueblos caen en las trampas que se les preparan. Todo lo contrario. Son ellos los que siguen extorsionando a nuestros jóvenes, despertando en ellos, como se explicó en el diálogo, la curiosidad por probar los efectos de la droga y bien sabemos que este es el principio del fin para muchos que concluyan quebrados definitivamente.

Confusio

El Instituto Minero Metalúrgico

Por el Ing. HUGO A. CASTRILLO M.

Dentro de este caserón, hay un circulo cada vez más amplio de expertos nacionales y se va robusteciendo de tal forma que en un futuro tendrá una influencia profunda y decisiva en la orientación de la política del desarrollo y la comercialización de nuestros metales y minerales, por la aplicación de los mejores procesos de concentración y recuperación, hasta alcanzar los niveles del más alto criterio tecnológico a través de la investigación.

Tal afirmación es valida desde el punto de vista técnico, frente a la absorción de los países industrializados de materias primas, a satisfacer las necesidades a pesar de los cambiantes cursos del juego de las cotizaciones del mercado internacional.

La experiencia que se va adquiriendo en este Instituto es altamente comprensible y sus metas serán alcanzadas en un futuro inmediato; siempre y cuando se lo mantenga dentro de una política conjunta del Estado y la Empresa Privada, hasta obtener el máximo rendimiento de las características y componentes de mina, ingeniería y economía concentración de minerales, análisis del comportamiento de nuestros minerales y concentrados con sus divisiones Piro Hidro y Electrometalurgia, análisis químico e instrumental, etc., etc.

La seguridad y cuando de visita es, que el IMM es signo positivo para la Patria, que debe darse todo el apoyo moral y material por parte de todos los bolivianos.

Considero que requiere urgentemente un ordenamiento en sus fases de trabajo y la creación de equipos e instalaciones que faciliten su labor y puedan asegurar que los resultados serán aportes significativos a la Ciencia y Tecnología Minero Metalurgica de nuestro país, incorporarse definitivamente a la "empresa productiva" con elementos de investigación o búsqueda de creación de tecnologías Piensan alcanzar capacidad científica mínima sobre la base de la investigación básica y aplicada con características bolivianas, para emprender la preparación de programas de desarrollo de tengan prioridad en las necesidades técnicas del país.

Como resumen menorizado se realizan estas fases: Elección de métodos de explotación, proyectos de desarrollo horizontal y vertical, cálculo de bloques, mapa mineralógico, evaluación de yacimientos, elaboración de proyectos mediante la computación aplicada a mineralurgia, asistencia técnica geometalúrgica, estudio programación, análisis de las propiedades físicas de los minerales, procesos, todos y nuevas técnicas procesos a nivel de investigación, microscopia, petrografia, difracción, fluorescencia de rayos X, determinación de las características y componentes de mina, ingeniería y economía concentración de minerales, análisis del comportamiento de nuestros minerales y concentrados con sus divisiones Piro Hidro y Electrometalurgia, análisis químico e instrumental, etc., etc.

La seguridad y cuando de visita es, que el IMM es signo positivo para la Patria, que debe darse todo el apoyo moral y material por parte de todos los bolivianos.

Considero que requiere urgentemente un ordenamiento en sus fases de trabajo y la creación de equipos e instalaciones que faciliten su labor y puedan asegurar que los resultados serán aportes significativos a la Ciencia y Tecnología Minero Metalurgica de nuestro país.

Chile: el poder adquisitivo de los asalariados

Por RAMON ABARCA LARA
Servicio Especial de Inter Press Service

Santiago de Chile-Octubre.- (Inter Press Service).- La inflación, que según cifras oficiales alcanza ya el 400 por ciento entre enero y septiembre del presente año, y nuevas alzas en artículos de primera necesidad, son dos factores que inciden directamente en la creciente pérdida del poder adquisitivo del sector asalariado. La situación se torna desesperante para la mayoría de la población que vive de un sueldo o un salario y ha comenzado a preocupar a las autoridades oficiales, porque, entre otros, redunda en represión en las ventas de artículos prescindibles con un encadenamiento de realidades negativas.

El gobierno castrense determinó aumentos salariales trimestrales para paliar la situación, pero ello no retorna el poder adquisitivo perdido durante el duro "obra de reconstrucción nacional".

La política económica social de mercado o de libre empresa puesta en práctica ha significado libertad de precios para la mayoría de artículos que han alcanzado niveles internacionales, no ocurriendo así con los sueldos y salarios.

Durante una reciente intervención pública, el propio Jefe de Estado, general Augusto Pinochet, dijo estar "seriamente preocupado por la situación económica de sectores de menores ingresos". "El país avanza en muchos campos; nos estamos acercando a la era del despegue; la situación financiera se ha solidificado. Pero aún veo con angustia que una gran cantidad de nuestros compatriotas están sufriendo con mayor fuerza que otros, el sacrificio de este período", manifestó.

Voceros oficiales han señalado que el régimen castrense se había planteado como meta, mantener durante 1974 el ingreso real de los trabajadores a igual promedio de 1973. Pero este propósito no se ha cumplido. Estudios del Departamento de Economía de la Universidad de Chile, indican que durante el primer semestre de este año, el ingreso real de los asalariados fue de un 8.3 por ciento inferior al de 1973; a su vez, el de los doce meses del año anterior fue un 22 por ciento menor al promedio de 1970. Se concluye entonces que el promedio de ingresos durante el primer semestre de 1973, fue 35 por ciento menor al de 1970.

Expertos del gobierno explican que la inflación es la principal causante del deterioro; sólo para el mes de septiembre, el Instituto Nacional de Estadísticas computó un 12.8 por ciento en el alza del costo de vida. A su vez, el Ministro de Economía, Fernando Leniz, reitera que el proceso inflacionario está directamente influido por las variaciones internacionales de precios, recordando entre otros, las alzas del trigo, azúcar, aceite comestible, directamente al consumidor de acuerdo a la nueva política económica, para eliminar subvenciones estatales estimadas perniciosas porque incidían en el presupuesto de la nación.

A este respecto, Leniz explica que el déficit presupuestario constituye el problema número uno a nivel interno. "No hay ninguna posibilidad de controlar la inflación -dice- si no se disminuye al máximo el déficit fiscal". Aparte de la eliminación de subsidios a los artículos de primera necesidad, el gobierno ha dispuesto la supresión de varios miles de empleos públicos.

Empero, el poder adquisitivo de los trabajadores también disminuye a causa de abusos de empresarios y comerciantes que fijan precios por encima de beneficios normales "pretendiendo recuperar en poco tiempo lo que perdieron en tres años", según los propios voceros oficiales que condenan estas prácticas. En el esquema de economía de mercado se está produciendo no sólo especulación sino también acaparamiento: de alguna manera, los empresarios se forman de próximas alzas y ocultan los productos: así aconteció recientemente con el hecho que desaparecio del mercado para reaparecer a nuevos precios. Esta realidad se está transformando en una norma.

Los sobreprecios de artículos no controlados mayoritariamente se dan porque los empresarios están anticipándose a la inflación, y a márgenes excesivos en utilidades de comercianates, de esta forma, se ha creado una sicosis inflacionaria que afecta a los consumidores, que pretenden ganar el máximo aunque sus ventas disminuyan; el resultado de estas prácticas es negativo porque no existe demanda en sectores tales como calzado, vestuarios, artículos de líneas industriales etc. pro- duciéndose una recesión cada vez más importante.

A juicio del semanario "Ercilla", que en su último número dedicó un amplio reportaje al problema, "El control de la inflación no se cumplirá si los empresarios determinan los precios al nivel de sus expectativas de inflación (normalmente sobre pasados), o si deciden eludir o combatir los mecanismos que les harán bajar los precios". Ante esta realidad, el general Pinochet ha prevenido: "Me preocupa que haya empresarios, comerciantes que no tenemos en la mira, y repente van a sentir el peso nuestra mano. No aprendemos la lección y buscando la recuperación y un equilibrio económico más rápido que todos hemos deseado".

En tanto, la pérdida del poder adquisitivo real por asalariados, será difícil recuperar a breve plazo, de ya, los aumentos salariales serán percibidos a fines octubre, mientras la población de comerciantes, de esta forma, se ha creado una sicosis inflacionaria que afecta a los consumidores, que pretenden ganar el máximo aunque sus ventas disminuyan; el resultado de estas prácticas es negativo porque no existe demanda en sectores tales como calzado, vestuarios, artículos de líneas industriales etc. pro- duciéndose una recesión cada vez más importante.

A juicio del semanario "Ercilla", que en su último número dedicó un amplio reportaje al problema. "El control de la inflación no se cumplirá si los empresarios determinan los precios al nivel de sus expectativas de inflación (normalmente sobre pasados), o si deciden eludir o combatir los mecanismos que les harán bajar los precios". Ante esta realidad, los empresarios o en forma inadvertida a la verdadera investigación y va en pro de raro escuchar a los elementos técnicos sobresalientes del país en todos los niveles decir: "Le haré un trabajo superior al extranjero aunque usted no lo crea y le ofrezco total garantía de mi obra". Pues bien luego todo esto es evidente en los limites de la excepcionalidad.

Este preámbulo especulativo me permite comparativamente juzgar, guardando las distancias y con las debidas disculpas a todo el personal del IMM, la impresión que tengo luego de visitar este importante Instituto de Investigación. Confieso, que visité por circunstancia también casual.

Pienso que muy pocas personas deben estar enteradas de qué es, qué hace, cómo funciona y por que motivos se originó un conflicto de proporciones en la ciudad de Oruro, por el supuesto rumor de trasladar este Instituto a Vallve, quitarle su total autonomía funcional.

Las respuestas trascendentes a las interrogantes son: que el Instituto fue creado bajo el patrocinio boliviano y de las Naciones Unidas, encontrándose ubicado en un edificio antiguo que interiormente ya recibió obras de mejorándose en los pisos, paredes, ventanas, etc., a medida que su estrecha economia logre paulatinamente transformarse en un bien dotado centro de investigación científica, que tiene como fundamental propósito el estudio de los medios y mecanismos para el desarrollo de la industria minera y metalúrgica de nuestro país. Este Instituto instalado en 1971, funciona en Oruro, el sitio apropiado por su situación geográfica, además, como centro productor minero más importante del país.

ENAF anuncia la inauguración de obras en el año próximo

ORURO, 18 (PRESENCIA).- La Empresa Nacional de Fundiciones (ENAF) se asociará a los festejos del Sesquicentenario de la Fundación de la República, con una serie de obras que significarán un notable aporte al desarrollo económico del país, particularmente a su industria minera y metalúrgica.

El gerente general de esa Institución, general Hugo Ortiz Mattos, al hacer esa afirmación a la prensa local, durante su visita a la Fundición de Estaño de Vinto, reveló que esas obras son: Puesta en funcionamiento de la pequeña ampliación de la Fundición de Estaño en Vinto que aumentará su producción hasta las 11.500 toneladas de estaño metálico al año; puesta en marcha de la Fundición de Antimonio de Vinto, cuyo montaje se viene realizando normalmente; iniciación de las obras civiles para la planta de ferrocarriles en Viacha (La Paz) y la iniciación de las obras civiles para la Fundición de Estaño de Minerales de Baja Ley, en Vinto, cuyas áreas ya han sido seleccionadas por los técnicos de ENAF.

El general Ortiz Mattos, que suele realizar periodicas inspecciones a las instalaciones de la Fundicion de Estaño y a las obras que se llevan a cabo para el establecieimiento de la Fundición de Antimonio, estuvo ayer en Vinto, acompañado del gerente técnico de ENAF ingeniero Lema Patiño. Al término de su visita manifestó que todas las operaciones en el complejo metalurgico de Vinto, marchan sin tropiezos ni alteraciones.

BUSCANDO TECNOLOGIA

La Empresa Nacional de Fundiciones pronto se decidirá por la adopción de la tecnologia más adecuada para la Fundición de Minerales de Estaño de Baja Ley, a instalarse en zonas aledañas a la Fundición de Estaño en Vinto. Según el gerente técnico de ENAF ingeniero Jorge Lema Patiño existen dos alternativas una de la firma danesa Bersoe y otra de la Unión Soviética.

Para inclinarse ENAF por la tecnologia más ventajosa, viaja hoy a Alemania donde sostendrá una reunión con representantes de la firma danesa y de la firma alemana Klockner.. Se explicó que la tecnologia a escogerse se refiere solamente al campo de la refinación térmica al vacío.

El ingeniero Lema Patiño, en declaraciones formuladas al diario "La Patria" manifestó que "actualmente, Klockner de Alemania viene elaborando el proyecto de la fundición mencionada (la de minerales de estaño de baja ley), en base a los estudios originales efectuados por los técnicos de la Empresa Nacional de Fundiciones".

El diario local agrega: "Los estudios completos deben ser entregados a Bolivia el próximo mes de noviembre, cumpliéndose en esa forma el cronograma señalado por los planes de desarrollo, en el campo de la metalurgia y la política afin, aprobada por el gobierno del general Banzer".

"La Patria", continúa, "La NAF con la experiencia adquirida hasta el instante, será ahora la que dé su visto bueno sobre la tecnologia a utilizarse, para levantar la nueva fundición para minerales de estaño de baja ley".

Agrega: "El viaje del ingeniero Lema Patiño fue aprobado por el gobierno y, una vez que concluya su misión en Alemania, deberá dirigirse hacia Malasia, en el continente asiático, para concurrir como representante de Bolivia a la Reunión Técnica de la IV Conferencia Internacional del Estaño, a la misma que también, en sus aspectos generales, concurre la delegación boliviana correspondiente".

Finalmente, el diario "La Patria" dice: "Nos dijo el ingeniero Lema Patiño que, en esa reunión técnica intervendrá con una tesis sobre volatilización, que ha sido elaborada bajo su dirección, por todo el equipo técnico de la Empresa Nacional de Fundiciones".

ACCION CIVICA.- En sus trabajos de Acción Cívica, el Regimiento Padilla construyó casas para sus Jefes, Oficiales y Clases.

El Regimiento Padilla realiza varias obras de Acción Cívica

TARIJA, 18 (PRESENCIA).- El Regimiento "Padilla" 20 de Infantería, que tiene su asiento en esta ciudad, celebró un nuevo aniversario de su fundación. Con este motivo su Comandante, el Coronel Lucio Arce Reyeros, inauguró cuatro casas funcionales para viviendas de jefes, oficiales y clases, en la zona de San Gerónimo, construidas con el esfuerzo de esa unidad militar.

En la misma ocasión, el mencionado Comandante informó en detalle de la amplia labor cumplido por el Regimiento, al servicio de la colectividad, a través de "Acción Cívica". Entre las obras ejecutadas, citó la construcción de escuelas rurales en Carachimayo, Rancho Norte, Chocloca, San Luis, Puesto Armasa, Barbascuyo y Guerrahuaico, aparte de la cooperación prestada a establecimiento educaciones de Villa Abarna, Tomatas, San Lorenzo y San Gerónimo.

El Regimiento Padilla también cooperó en la construcción de una capilla en La Mamora Provincia Arce de este Departamento, en la ejecución de varios trabajos en el Hospital San Juan de Dios de esta ciudad y en proyectos de beneficio social en Bermejo y Padcaya.

El Coronel Arce Reyeros, después de relievar la trayectoria del Regimiento Padilla 20 de Infantería, destacando su actuación militar desde la Batalla de Ingavi hasta nuestros días, dijo: "En este cuartel, no sólo se preparan eficientes soldados para la defensa de nuestra soberania y el mantenimiento del orden interno, que es el que genera progreso. El se ha convertido, además, en escuela de civismo y patriotismo, en escuela de superación moral, intelectual y física. Aquí los jóvenes conscriptos toman conciencia de sus derechos y obligaciones". Concluyó expresando reconocimiento al Presidente de la República, Gral. Hugo Banzer Suárez, por la cooperación brindada, lo mismo que a las autoridades locales.

CORDECO sancionará a una consultora

COCHABAMBA, 19 (PRESENCIA).- El directorio de CORDECO, en su última reunión, decidió exigir con carácter estricto, el cumplimiento del pago de multas, de parte de la Empresa Consultora Cabo Soux, de esta ciudad, por haber incumplido con la entrega de estudios para la construcción de las tribunas norte y sud del estadio departamental.

La decisión fue adoptada luego de haberse presentado informe del estado de avance en que se encuentra dicho estudio a la fecha.

Ganaderos cruceños afectados por superposición de tierras

SANTA CRUZ, 18 (PRESENCIA).- La Asociación de Ganaderos de Santa Cruz denunció, ante una comisión del Ministerio de Asuntos Campesinos, que existe superposición, en cuanto a los terrenos de pastoreo de la región Campo Victoria, sobre la margen izquierda del Río Grande, a unos 110 kilómetros al Noreste de aquí.

Los ganaderos dicen que debido a fallas de Reforma Agraria, se han extendido títulos en favor de otras personas, sobre tierras que estaban en posesión de socios de esta asociación, desde hace más de 15 años.

El litigio surgió hace dos años y según la asociación, existe una actitud sospechosa de parte de algunas autoridades que, pese a la documentación presentada, el problema todavia no ha sido resuelto.

La asociación por una parte, y un grupo de personas que lograron títulos de posesión recientemente, encabezados por el capitán Adhemar Oliveira por otro lado, tratan de demostrar su legitimidad sobre una superficie de unas 9.800 hectáreas.

La comisión encabezada por Rosario Rioja, además de un topógrafo y un ingeniero, llegó a Santa Cruz para efectuar su inspección ocular al terreno, abogada expresó que dará advertir en cierta forma, que argumentos de la asociación veridicos.

La Asociación de Ganad del Norte dice que los título fueron concedidos en favo capitán Oliveira, ex-je seguridad del Palacio Gobierno, "han sido elabo en base a planos hechos e binete, con un desconoc absoluto de la realidad".

Se dio ante la comis siguiente lista de ganad afectados por la superpos Virgilio Balcázar, Roger Ig dó, Hernán Gil, Oscar Ha Ricardo Rivas, Darío Vela Mauro Jiménez, Rodolfo deck y Alfredo Gutiérrez.

Cooperativa Madre y Maestra celebró su décimo aniversario

TARIJA 18 (PRESENCIA).- La Cooperativa Multiactiva "Madre y Maestra" Limitada de Tarija, celebró el Décimo Aniversario de su fundación. Con este motivo su Presidente, el Padre Bartolomé Attard, rindió un amplio informe de labores, correspondiente a la gestión pasada, y delineando la labor futura.

El Padre Attard, en primer lugar, hizo una relación histórica de esa organización fundada por 35 socios en la Parroquia de San Roque de esta ciudad. Actualmente, después de una década de proficua actividad la Cooperativa agrupa a más de 10.000 socios, siendo una de las organizaciones más importantes del país en su tipo, tanto por el volumen de sus operaciones como por la diversidad de proyectos.

El Presidente de la Cooperativa "Madre y Maestra" se refirió a los siguientes proyectos:

SERVICIOS DE SALUD

La obra de mayor envergadura que proyecta la Cooperativa es la construcción de una moderna clínica que será puesta al servicio de los socios. Este proyecto será ejecutado con donaciones de Instituciones cristianas de Alemania y Canadá, habiéndose previsto una inversión de $us. 300.000. Se estima que los trabajos serán iniciados próximamente.

Mientras tanto, se creará un servicio médico permanente, con atención facultativa, durante las 24 horas del día. Las acciones de este nuevo servicio serán puestas a la venta a partir de noviembre del presente año, habiéndose adelantado que pagando cien pesos bolivianos mensuales, las personas que participen de este servicio gozarán de atención médica para toda su familia, incluyendo dependientes domésticos.

Las hermanas españolas de la orden de la "Preciosa Sangre" instaladas en el Barrio Juan XXIII, actualmente prestan ayuda a los enfermos y disponen de una ambulancia de propiedad de la Cooperativa.

FORMACION FEMENINA

La hermana Teresa Martínez, ha creado, dentro de la Cooperativa, una academia de corte y confección, para contribuir a la formación de la juventud tarijeña.

Un servicio especial, será creado para la formación de empleadas domésticas "para servir mejor y para ser atendidas como personas humanas".

BOLSA DE ESTUDIOS

La Sección Bolsa de Estudios ha becado en la presente gestión a 215 estudiantes, habiendo inaugurado la casa que adquirió para residencia estudiantil en La Paz. Un proyecto similar será ejecutado en Sucre, fin para el cual la Cooperativa ha adquirido un amplio inmueble que proximamente será refaccionado. "La meta es llegar cada año lectivo a 500 estudiantes becados, dijo el Padre Attard, pero para esta obra física se precisa la colaboración de autoridades y de todos los socios". Las residencias serán dotadas de bibliotecas y farmacias.

PLAN DE VIVIENDA

La Cooperativa, habiendo concluido los barrios "El Carmen" y "Juan XXIII" se apresta a iniciar el tercer plan de vivienda en Tarija, que será ejecutado según se informó con la colaboración de la organización alemana Misereor. En Villa Montes, la Cooperativa proyecta realizar otro programa de viviendas, fin para el cual ha dado los pasos iniciales.

NUEVO TEMPLO

El 27 del presente mes, en acción de gracias, será inaugurado el nuevo templo en el Barrio Juan XXIII, construido con fondos de la Cooperativa y de la organización católica ADVENIAT.

PROYECTOS INDUSTRIALES

La fábrica de cerámicae está siendo ampliada con un préstamo de $us 60.000 otorgado por la Corporación Boliviana de Fomento.

La producción de mosaicos será incrementada con la incorporación de nuevos equipos hidráulicos que han sido recientemente adquiridos.

El proyecto industrial maderero, que cuesta $us. 100.000 de los cuales $us. 50.000 han sido donados por la Central Evangélica de Bonn, será inaugurado en el curso de los próximos meses. La mayoría de las máquinas ha llegado a esta capital y el edificio se encuentra en su fase de conclusión.

Después del informe del Presidente de la Cooperativa Multiactiva Madre y Maestra Ltda. disertó el Dr. Angel Baldiviezo, Presidente del Comité de Obras Publicas y Desarrollo de Tarija, sobre el tema "Cooperativismo y Desarrollo", habiendo destacado la gran labor cumplida por el Padre Attard en favor del desarrollo económico y social de Tarija.

SILVANA

El reloj del carnicero

Representantes para Trinidad:
Alcides Alpire Durán
Casa Hossen
Distribuidores para Bolivia:
HORACIO PEISER

AVENA AMERICANA "3 MINUTOS"

En cajas de 12, 16 y 40 onzs. Con lindos regalos cada una ARCO IRIS- VASO DORADO- TAZA - RIVIERA

VENTAS POR MAYOR

Cia. Agencias Unidas Ltda. Av. Camacho 1424 Telef. 23630.

SUPERINTENDENTE MINA

Importante empresa minera mediana requiere los servicios de un Ingeniero calificado para trabajar como Superintendente en mina cerca de Oruro. Se ofrecen buenas condiciones económicas.
Enviar datos a Casilla 1020, Oruro.

ARTES GRAFICAS

PROMOTORA COMERCIAL DEMVARG LTDA.

Agentes de Importadora "Camba" Santa Cruz.
Ofrece para entrega inmediata e importación directa máquinas y accesorios para Imprentas, Industria Brasileña.
Altos Cine "Paris" Of. 8 - Casilla 5960 - Telef. 5960.

RIÑONES ?

Tome AMANCAY DIURETICO

Purifica la sangre, limpia la VEJIGA y los RIÑONES

Ventas en Farmacias.

¡Aventuras incomparables... llenas de magia y colorido!

aventuras de pulgarcito

(TOM THUMB)

M-G-M presenta una Producción ... ne Pal

¡Es diminuto, pero sensacional! 15 cms. de altura

fascinante historia es ahora revivida en la pantalla

¡En colores!

CINERAMA

SEA CHOFER PROFESIONAL

ARRIENDA MECANICA Y CONDUCCION

CURSO INTENSIVO DE 2 MESES

Comienza el 1 DE NOVIEMBRE

Indianápolis

AV. 20 DE AGOSTO ESQ. CRUZ ESQ. TANACOCHA

TELEFS. 24-707

VIGILE SU PESO

ADELGACE

TOMANDO VITAMINAS

Con ADELGADINA la persona come menos, pero está alimentada por la cantidad de Vitaminas que contiene ADELGADINA.
La ciencia médica ha probado que el conservar el peso no es solamente un problema de estética, sino una verdadera necesidad para conservar la buena salud. ADELGADINA regulariza el metabolismo de los alimentos, impidiendo que se acumulen las grasas en los tejidos.

JABONES

Equipo moderno de máquinas y accesorios para elaborar Jabones de tocador u otros a partir de jabón base u otros materiales, con capacidad de 500 kilos por hora, vendemos a la mejor oferta al contado o bien permutamos por propiedad inmueble en Santa Cruz, arreglando diferencia de precios.
JABONERIA INCA LTDA., Calle Independencia esq. Omasuyos, Casilla 2500, La Paz.

AMANTES DE LA MUSICA

LLEGARON NOVEDADES... MUSICA FOLKLORICA ARGENTINA TANGOS...QUE TANGOS..!

MUSICA MODERNA...SELECTA...MELODIAS

DISCOS - CASSETTES - MAGAZINES

STEREO RECORDS

Av. 6 de Agosto 2056 a media cuadra de la UMSA.

PLANTA PARA OFICINAS

Se precisa planta para oficinas preferible zona San Jorge posibilidades parqueo, edificio moderno superficie mínima 600 m.

Ofertas a la Casilla 6055, Teléfonos 83801 — 52121.

COMITE ORGANIZADOR DE LOS VIII JUEGOS DEPORTIVOS BOLIVARIANOS
CORPORACION DE DESARROLLO DE LA PAZ

LICITACION Nº 8/74

El Comité Organizador de los VIII Juegos Deportivos Bolivarianos y la Corporación de Desarrollo de La Paz convocan a las empresas constructoras de 2a. y 3a. categoría, inscritas en el registro de firmas constructoras que se lleva en el Ministerio de Transportes, Comunicaciones y Aeronáutica Civil y en la Cámara Boliviana de la Construcción a presentar sus propuestas para construir caballerizas en los campos ecuestres del Colegio Militar en Irpavi. La Paz.

Los pliegos de condiciones generales especificaciones técnicas y planos podrán ser retirados de las oficinas del Comité Organizador situadas en la Av. 16 de Julio Nº 1.800, edificio Cósmos, 8º piso a partir del día viernes 18 del presente mes de octubre previo pago de $b. 500.-

Las propuestas deberán ser presentadas hasta Hrs. 17.00 del día 6 de noviembre de 1974 en las oficinas de la Secretaria General del Comité Organizador situadas en la Av. 16 de Julio Nº 1.800 edificio Cosmos 9º piso.

La Paz, octubre de 1974

CRUZ ROJA BOLIVIANA

De acuerdo al Decreto Supremo Nº 11094 de Intervención de Cruz Roja Boliviana y con el objeto de contribuir su reestructuración, se invita a todos los antiguos socios y Colaboradores de la Institución a inscribirse en los nuevos libros en las oficinas de los Comités Departamentales, Provinciales y Cantonales, desde la fecha hasta el 15 de Diciembre del presente año.

Asimismo, se hace un llamado a todas las Instituciones, profesionales y ciudadanos de buena voluntad a participar en el trabajo de voluntariado de solidaridad social y humanitaria en armonía con los principios fundamentales de la Cruz Roja Internacional e inscribirse en la Institución como socios nuevos.

La Paz, Octubre 15 de 1974

Dr. Angel Gastón Ponce Caballero
INTERVENTOR DE CRUZ ROJA BOLIVIANA

Banco Minero de Bolivia
CONVOCATORIA

El Fondo para Empleados y Obreros del Banco Minero de Bolivia invita a profesionales, grupos interdisciplinarios o firmas que trabajen en Consultoría y que tengan experiencia en el campo de la Seguridad Social, a presentar sus propuestas para elaborar un diagnóstico financiero y administrativo del Fondo, evaluar actuarialmente las rentas que otorga, formular sugerencias y realizar un estudio sobre la creación de un Fondo Complementario para los funcionarios de la institución.

Los interesados deberán recabar el pliego de especificaciones en la Presidencia del Fondo, en el local de la Oficina Central del Banco Minero de Bolivia, en la calle Comercio Nº 1290.

La Paz, octubre de 1974

FONDO PARA EMPLEADOS Y OBREROS DEL BAMIN

VOTO RESOLUTIVO

LA TERCERA CONFERENCIA NACIONAL DE TRABAJADORES GREMIALES DE BOLIVIA; reunida en esta ciudad en su última plenaria y a nombre de las delegaciones que asistieron a este evento nacional, se permiten lanzar el presente VOTO RESOLUTIVO; ante la opinión pública y la clase trabajadora en General y en forma especial ante la clase trabajadora Gremial de todo el país.

CONSIDERANDO

Que en vista de haberse presentado una serie de divergencias de orden personal en la alta dirección de la Confederación Sindical de Trabajadores Gremiales de Bolivia, la TERCERA CONFERENCIA ha sido demorada y saboteada en perjuicio de los delegados del interior que con sentido de responsabilidad y disciplina Sindical han acudido desde los confines patrios al llamado de su entidad Matriz para tratar de resolver asuntos de vital importancia y problemas emergentes de nuestro sistema de trabajo como ciudadanos independientes. Que pese a la buena voluntad de los participantes a este evento Nal: afloró la actitud personalista, prepotente, dictatorial, abuso de confianza, usurpación de funciones y ante todo, la incapacidad en la conducción de una institución como es la Confederación Sindical de Trabajadores Gremiales de Bolivia, sorprendiendo la buena fe de algunos compañeros Ejecutivos se ha permitido lanzar un panfleto apocrifo, a nombre de algunas Federaciones locales en forma inconsulta desconociendo a este conclave Nacional. Que habiendo sido amonestados y comprendidos en amplitud y con verdadero sensibilidad Sindical, por todos los delegados a esta confederación a la Conferencia y a pesar de todas estas consideraciones primó más la ambición de perpetuarse en la dirección de esta Confederación Nacional.

Que los informes presentados por los Ejecutivos Félix de la Fuente, Félix Villarroel fueron rechazados por unanimidad, a pesar de ello tratados con magnanimidad: dilataron el curso de las deliberaciones.

Que, el Compañero Félix Villarroel, comprendiendo y reconociendo con hidalguía y altura, renunció a sus funciones de Secretario General, en aras de la unidad Gremial como una positiva actitud de reunificación, la misma que fue aceptada de buen agrado por todos quienes asistieron a esta Conferencia Nacional. Y no así, el Sr. Félix de la Fuente no supo valorar esta actitud en su verdadera dimensión que seguidos por sus seguidores quienes en actitud deplorable demostraron su inconducta Sindical queriendo de esa manera degenerar en un desbande el evento Nacional en contra de los intereses de todos los delegados del país que atendiendo a tratar y solucionar problemas nos atingen.

Por tanto:

RESUELVE:

La Tercera Conferencia NACIONAL DE TRABAJADORES GREMIALES DE BOLIVIA

PRIMERO.- Condenar enérgicamente la actitud beligerante y nada constructiva del señor Félix de la Fuente, y determina SU EXPULSION de las filas de Gremialistas Bolivianos.

SEGUNDO.- Encomendar la reconducción de la CONFEDERACION DE TRABAJADORES GREMIALES DE BOLIVIA, al comité y dirigentes en elección

TERCERO.- Finalmente LA TERCERA CONFERENCIA NACIONAL DE TRABAJADORES GREMIALES DE BOLIVIA, resuelva efectuar el SEXTO Congreso nacional en la ciudad de Santa Cruz, la última semana del mes de noviembre de 1975

Es dado en el salón de actos de la Tercera Conferencia Nacional de Trabajadores de Bolivia a los diez y seis días del mes de octubre de un mil novecientos setenticuatro años, en la ciudad de La Paz.

Fermino Pérez B. Fed. Trab. en Madera; Mario Carrasco M. Fed. Nal. Sastres; René Ramírez L. Fed. Depital Sastres; Mario La Torre Fed. Orf. Relojeros; Eduardo Montero, Fed. Com. Mineros; José Calero Fed. Expositores Ambulantes; Hugo Chávez D. Fed. Nal Peluqueros; Florencio Ibañez Fed. D. Peluqueros; Walter Encinas Fed. en Alimentación; Eugenio Mollinedo Fed. Mecánicos y Ch.; Pablo Flores Fed. en Calzados; Fed. Guzmán Fed. Graficos (artesanos); Fed. Nal Camacho Fed. Pensiones Mineros; Mariano Barrero Ejec. Fed. Sucre; Jaime Choquevilque, Ejec. Fed. Potosí; Primo Ortiz Ejec Fed. Tarija; Jaime Vásquez Ejec. Fed. Sta. Cruz; Reynaldo Lara Caro, Gremiales Guayaramerín; Tomás Pinto Ejec. Fed. Beni; Fidel Velasco Grem. Tupuani; Atapito Ordóñez Grem. Yacuiba; Rudl Siñani Montes, Ejec. Fed. Cochabamba; Quintín Vargas, Pataca...; Simón Soria, Villazón; Miguel Villa Grem. Ujuni; Filemón Asebo Fed. Bermejo.

Ingeniero especializado en fabricación de cemento

Para la provisión de un cargo a nivel de Asesor a tiempo completo y contrato por dos (2) años, se necesitan los servicios de un

INGENIERO ESPECIALIZADO EN FABRICACION DE CEMENTO

Los interesados deberán enviar sus documentos indicando sus pretensiones de sueldo, a la Casilla Nº. 218 de esta ciudad, hasta horas 17:00 del día 31 de octubre de 1974, con el rótulo de "CARGO DE ASESORAMIENTO".

Santa Cruz, octubre de 1974

Ford dijo que no hubo trato previo a su perdón para ex presidente Nixon

WASHINGTON, 18 (AP).- El Presidente Gerald Ford dijo a los investigadores del Congreso que no hubo trato previo a su controvertido perdón del ex Presidente Richard Nixon, en reconoció haber discutido con el fiscal general de agosto con un alto asesor de Nixon la posibilidad de que el entonces presidente fuese obligado si renunciaba.

Nixon renunció ocho días después.

En una larga declaración jurada el subcomité judicial de la Cámara, transmitida a todo el país por radio y televisión, Ford dijo: "Les aseguro que nunca, en ningún momento, hubo acuerdo alguno relacionado con el perdón del señor Nixon, de renunciar este y ocupar yo la presidencia".

Ford detalló numerosos contactos que tuvo cuando era Vicepresidente con el jefe de personal de Nixon, Alexander Haig, y el abogado defensor del ex Presidente, James St. Clair, los dos primeros días de agosto.

En una conversación de 45 minutos que sostuvo con Haig el primero de agosto, éste reviso según Ford una serie de posibilidades que incluyeron "la cuestión de si el Presidente podría perdonarse a sí mismo; perdonar a los acusados en el caso Watergate, luego a sí mismo y luego renunciar, o que se perdonase al Presidente caso de renunciar este".

Ford se presentó voluntariamente ante el subcomité de justicia criminal y el presidente de este, el representante William Hungate, dijo que la declaración presidencial "demuestra su promesa de ser franco y honesto con el pueblo norteamericano".

Según dijo Hungate, esta es la primera vez que la historia registra una presentación de un presidente en funciones ante un comité del congreso, aunque la tradición sostiene que hubo una presentación no confirmada de Abraham Lincoln ante un comité del senado durante la guerra civil.

George Washington se presentó ante el primer congreso en 1789; visitó el salón del senado para discutir la forma de resolver los tratados indios.

Hoy en la historia

POR THE ASSOCIATED PRESS

Hoy es sábado 19 de octubre, día 292 de 1974. Faltan 73 para terminar el año.

EN UN DIA COMO HOY:

1337 - Eduardo III de Inglaterra desafía a Felipe IV de Francia, origen de la llamada Guerra de los Cien Años.

1469 - Se casan en Valladolid los futuros Reyes Católicos.

1623 - Fallece en Madrid el Conde de Lemos, gran mecenas de las letras españolas.

1812 - Napoleón inicia la retirada de Moscú.

1862 - Nace Augusto Lumiere, químico francés, inventor junto con su hermano Luis del cinematógrafo.

1921 - Estalla en Lisboa un movimiento militar que derroca a la presidencia y conduce a la dictadura del General Carmona.

1925 - Italia concluye la ocupación de la Somalia.

1973 - Fallece Ernest Rutherford, padre de la Física nuclear.

1954 - Acuerdo anglo - egipcio para la evacuación de las tropas británicas del Canal de Suez.

1962 - Estallan combates en dos puntos de la frontera himalaya entre la India y China.

CUMPLE AÑOS HOY: El General Yakubu Gowon, jefe de estado de Nigeria, 40.

PENSAMIENTO DE HOY: Lo que es verdad aquí, no lo es al otro lado de Los Pirineos - Blaise Pascal filósofo francés (1623 - 1662).

La SIP consideró que solamente en 14 países existe libertad de prensa

CARACAS, 18 (AP).- La Sociedad Interamericana de Prensa consideró que en 14 países de las Américas hay libertad de prensa pero no existe en 10 y en cinco hay restricciones, según el informe oficial dado a conocer hoy en la trigésima asamblea anual.

El análisis de 37 páginas entregado por la Comisión de Libertad de Prensa e Información dedica su capítulo más extenso al Perú, donde fueron expropiados seis periódicos por el gobierno y las observaciones más breves a Costa Rica, Canadá, Colombia, El Salvador, Guatemala y Venezuela, donde hay "libertad de prensa".

No obstante a que Cuba y Haití no tienen miembros en la Sociedad Interamericana de Prensa, fueron entregados informes que indican que en ninguno de esos países existe libertad de prensa.

En relación con Chile se hizo la observación de que "no hay libertad de prensa" y se comentó que existen "disposiciones generales del gobierno que impiden el libre acceso a las fuentes de información, aunque los delegados chilenos concurrentes a las deliberaciones de la SIP concuerdan en que sigue un proceso de recuperación de las garantías para expresar críticas a los actos oficiales.

En cuanto a los Estados Unidos se estableció que hay libertad de prensa y "en efecto, la prensa nunca gozó de mayor libertad", y agrega que "tal vez tampoco jamás haya estado en situación más precaria".

La siguiente es una síntesis del informe de la Comisión de Libertad de Prensa e Información de la SIP, dado en orden alfabético:

Antillas Holandesas: Hay libertad de prensa, pero las restricciones impuestas a los medios informativos radiados y televisados les impiden cumplir a cabalidad su misión informativa".

Argentina: "El 'hoticero de la SIP' caracterizó ya el 'período de grandes dificultades' que vive la prensa argentina, formulando en su número 261 una acertada síntesis de la realidad a que aquel periodismo se ve sometido. Tales contratiempos se sitúan en diversos sectores oficiales y privados, y dependen a veces del clima general de inquietud creado en el país por el desarrollo de 'milicias' o 'guerrillas' que recurren al empleo de secuestro de personas y al asesinato para afirmar su presencia en el panorama general de la república e intentar acciones subversivas mediante las cuales pretenden lograr el control del poder.

"Cabe señalar, sin embargo, para completar el cuadro, que en medio de tales circunstancias, las publicaciones de tipo tradicional, inspiradas en criterios de objetividad e independencia, han sabido hacer frente a amenazas e intimidaciones formulando libremente sus juicios y acogiendo con amplitud las informaciones procedentes de los distintos sectores de la vida nacional, pero no sin que en determinados aspectos de su labor informativa debieran tener en cuenta prohibiciones o limitaciones impuestas por el Poder Ejecutivo en su acción contra las organizaciones que cultiven la violencia y que se concretaron, antes del período que examinamos, en decretos de que ya se informó a la SIP con anterioridad y que siguen en vigencia y por una ley recientemente sancionada que fue calificada como inconstitucional por ADEPA".

Brasil: "Desde nuestra última reunión en Miami, durante el mes de abril, no han ocurrido hechos que determinen cambios en el cuadro general de la situación de la prensa, en Brasil.

Siguen en vigor en mi país, dispositivos legales de seguridad nacional y ley de prensa incompatibles con el ejercicio de la libertad de expresión. Muchos diarios y revistas continúan en una humillante autocensura, suprimiendo la publicación de cualquier noticia o comentario que pueda causar desagrado a los que tutelan la prensa brasileña. Y las publicaciones que se niegan a seguir la supresión de noticias oficialmente instauradas, entre ellas los periódicos que dirijo, permanecen bajo riguroso régimen de censura previa. Cumplo así, una vez más, el penoso deber de presentar a esta asamblea un cuadro que lamentablemente ya es conocido".

BOLIVIA: "Hay libertad de prensa. Si bien se presentaron algunas situaciones embarazosas que hacían temer la aplicación de medidas restrictivas para la libertad de información, como la detención momentánea que sufrió el corresponsal de Los Tiempos en la ciudad de La Paz, puede afirmarse que la función periodística se la ejerce normalmente.

Costa Rica: Hay libertad de prensa.

Canadá: Hay libertad de prensa.

Colombia: Hay libertad de prensa.

Cuba: "Rendir el informe correspondiente a la libertad de prensa en Cuba, es algo que ciertamente resulta tedioso y trágico, ya que invariablemente es preciso decir siempre lo mismo "en Cuba no hay libertad de prensa". Más un podría añadirse también que la dictadura comunista se proyecta todavía más lejos, pues no se limita a restringir la prensa, sino que la enjuga convirtiéndola en libelos mansos y degenerados, obedientes a la voz del amo.

"Lejos de ser el cuarto poder, la prensa, en aquella tierra esclava ha sido reducida al papel de lacayo servil, utilizada sólo para notificar ukases y engañar pueblos.

"Sin embargo, en esta ocasión creemos necesario formular una interrogante, que surge, imperativa ante los acontecimientos que se producen. Se habla ahora de levantar las sanciones a Cuba y de restablecer relaciones comerciales y diplomáticas.

"Permanecerá la SIP impávida y silenciosa o por el contrario tomará ventaja de esta oportunidad para reclamar con todas sus fuerzas el restablecimiento de la libertad de prensa en Cuba?"

Chile: No hay libertad de prensa.

"Demuestran la falta de libertad de prensa que prevalece en Chile la existencia de oficinas gubernamentales que imparten recomendaciones acerca de los temas informativos que deben realzarse o eliminarse; las trabas a corresponsales extranjeros para ingresar y permanecer en el país; las multas y clausuras aplicadas a los diarios a raíz de informaciones, por la vía administrativa, sin mediar proceso o sentencia judicial, y la intervención de cualquiera forma de declaración o inserción política originada en la directiva de los partidos declarados en receso por el actual gobierno.

"Los representantes chilenos ante esta asamblea, ante las pruebas cablegráficas y documentos que se han hecho llegar a la mesa de la Comisión de Libertad de Prensa, de las infracciones enumeradas anteriormente, manifestaron su confianza en que las restricciones enumeradas, sean momentáneas, y sólo debidas a una realidad presente, y que esperan que las mismas - que defienden han ido disminuyendo en el curso del primer año de la actual administración y - desaparecerán progresivamente debido a las representaciones de los propios organos de prensa o periodistas afectados".

Ecuador: "El régimen militar que gobierna el Ecuador observa, en términos generales, una política de respeto a la prensa y a los periodistas.

"Algunas disposiciones vigentes, sin embargo, restringuen un ejercicio absolutamente libre de la labor periodística. Los periódicos están obligados a poner espacio de sus páginas a dis

Pasa a la página 8

DACTILOGRAFA

Empresa importante necesita los servicios de una dactilógrafa bilingüe-español-inglés, preferiblemente con experiencia en el manejo de telex. Enviar antecedentes y referencias a:

Casilla 1296
Santa Cruz

SR. VILA
TRACTORISTA

Debe comunicarse inmediatamente con el tel. 21427 señor TRINI o tel. 24044 o 92-4038 Dr. SANCHEZ Santa Cruz.

VAGONETA VOLKSWAGEN 1600

En venta por motivo de viaje Modelo 1966. Referencias: Corneta Mamani Nº 1921 (primera cuadra Landaeta).

"PILOTO COMERCIAL"

Para operación inmediata de avión monomotor con licencia o experiencia mecánica.

Se ofrece trabajo permanente y, buena remuneración enviar "Curriculum Vitae" con fotografía a Casilla .Nº 1297 La Paz o Casilla 825 Cochabamba.

VENDO

Para fotógrafo profesional o serio aficionado vendo cámara Rolleiflex F 2,8,6, x 6 con todos los accesorios Flash electrónico con computador Rollei E 34 con estuche.

GRABADORA Grundig TK 41 con micrófono de alta fidelidad GDM 121.

Calle Crespo 2171 teléfono 28493. Sábado 15 - 18.

EN SANTA CRUZ SE VENDE

Avion Cessna 207 en excelentes condiciones nave 970 horas Motor de Fábrica 154 horas - equipos de navegación y radios completos piloto automático y un lote de repuestos. Referencias: Jorge Belmonte Casilla Nº 270.
Tel. 2-2651.

ALBAÑILES

Se precisan albañiles de obra y albañiles especializados en colocación de azulejos.

Ref. Hospital Central de las FF.AA.

Avda. Saavedra - Miraflores.

El flujo de armas de Estados Unidos a Arabia Saudita podría triplicarse

DETROIT, 18 (AP).- El flujo de armas de Estados Unidos a Arabia Saudita podría duplicarse o triplicarse en virtud de un plan secreto elaborado por el gobierno federal en un intento por reducir los precios del petróleo extranjero, de acuerdo con un despacho del diario "Free Press".

El programa secreto de aumentar las ventas de armas a Arabia Saudita fue elaborado aparentemente por el Secretario de Estado Henry A. Kissinger, dice el diario en su edición de hoy en un despacho procedente de Washington.

"Fuentes bien situadas dijeron que el programa implicará un 'importante incremento' en las compras de armamentos de Arabia Saudita, y señalará un destacado nuevo desarrollo en la carrera armamentista en el Medio Oriente.

Añadieron que se contempla un programa de 'miles de millones de dólares' comparado con unos 600 millones este año', expresa el diario.

Señala que un funcionario del Departamento de Estado negó ayer conocer el nuevo programa, pero reconoció que un plan por esa cantidad estaba "incubándose".

La versión dice también que ni Kissinger ni el Departamento de Estado proyectaban rendir un informe oficial al respecto.

PILOTOS BOLIVIANOS PARA FUMIGACION

La Asociación de Pilotos Civiles de Santa Cruz, ante la proximidad de la temporada de fumigación agrícola, comunica a todos los pilotos bolivianos interesados y capacitados en este trabajo, que deben presentar sus solicitudes en el curso del presente mes con el fin de poder planificar la presente campaña.

Dirigirse a la Dirección de Aeronáutica en Santa Cruz. Casilla de Correo 3121 o a la Asociación de Pilotos Casilla de Correos 800 Sta. Cruz.

LA DIRECTIVA

Santa Cruz, 16 de Octubre de 1974

URGENTE

Se necesita en alquiler amplia casa residencial amoblada con grandes salones de recepción, comedor, baño de visita, 3 oficinas, mínimo 4 dormitorios, 2 baños completos, 2 cocinas, jardín y garaje. Preferible en Calacoto, la Florida, Obrajes o Sopocachi bajo.

Ofertas a casilla 3080.

CONSTRUIR CAMINOS ES: PROGRESO

Hágalos con

SCREPER EN TANDEM

MADAL

EXCAVA
TRANSPORTA
DESCARGA

NEGOCIOS
LUCROS
COSTOS

Es fraccionable por tractores agrícolas (de ruedas) y de esteras proporcionadas en modelo:

15 - 2 R x 45 HP x 1,950 m3
20 - 2 R x 60 HP x 3,200 m3
30 - 2 R x 70 HP x 3,500 m3
Conjunto 30 - 31 x 90 HP x 7,700 m3

MADAL S.A. implementos agrícolas y rodoviarios, Brasil

Representante en Bolivia:
TOYOTA BOLIVIANA LTDA.
Agencia en Santa Cruz:
DISTRIBUIDORA TOA LTDA.
Calle 24 de Septiembre Nº 481
Teléfonos: 2-6303, 2-8243

Más de 200 refugiados chilenos viven en la Embajada de Italia en Santiago

SANTIAGO DE CHILE, OCT 18 (AFP).- Cerca de 200 refugiados chilenos viven concentrados en la residencia del Embajador de Italia en Santiago, cuando ya ha transcurrido más de un año del derrocamiento del régimen de Salvador Allende.

"No arrojes la basura al suelo, recuerda que la limpieza es revolucionaria", tal es la recomendación escrita con que se encuentra este corresponsal de France - Presse al visitar este "reducto de la Unidad Popular".

El último Embajador de Italia en Santiago, Norberto Behmann, se hallaba de vacaciones cuando fue derrocado el Presidente Allende. no se reincorporó a su puesto desde la accesión al poder de la Junta Militar.

Su elegante residencia, cuyo mobiliario fue evacuado, acogió desde septiembre de 1973 a varios centenares de refugiados políticos camino del exilio. En esta fecha quedaban en los locales 197, entre ellos unos treinta niños menores de 10 años y unas cuarenta mujeres.

La embajada no dispone de personal suficiente para encargarse de la limpieza de los locales. Son los refugiados quienes lo hacen todo, animados por carteles colgados de las paredes que incitan a los militantes a "una limpieza revolucionaria".

La mayoría de los refugiados duermen en colchones tendidos directamente en el suelo algunos de ellos en el garage, otros en el sótano.

El antiguo comedor de la residencia fue convertido en un dormitorio de veinte plazas. Los colchones ocupados por las mujeres están separados lo mejor posible de las otras camas por planchas de madera. "Esta promiscuidad no plantea ningún problema - afirma con orgullo uno de los refugiados - respetamos a nuestras camaradas".

La residencia ocupa un terreno de una hectárea aproximadamente, rodeado por un muro de más de dos metros de alto. Este muro fue franqueado exitosamente la semana última por nueve refugiados, pese a la vigilancia montada en el exterior del edificio por carabineros metalleta en bandolera.

Un comité compuesto por representantes del MIR (Movimiento de la Izquierda Revolucionaria), del Partido Socialista, del Partido Comunista y del MAPU (cristianos de extrema izquierda) se encarga de verificar la identidad y la buena fe de los recien llegados, para evitar la infiltración de falsos refugiados.

Reina la inquietud, en efecto, entre los 197 huéspedes forzosos del gobierno italiano, desde que un desconocido disparó hace unos días un tiro contra el tejado de la residencia y, por otro lado, un refugiado desapareció misteriosamente.

Ahora los refugiados efectúan rondas de vigilancia a lo largo de los muros del parque residencial para impedir toda intrusión indeseable.

Unidos en la adversidad, los refugiados no han olvidado empero que bajo el gobierno de la Unidad Popular pertenecían a partidos de diferentes colores ideológicos, y se reagruparon en la residencia por tendencias políticas.

Tal salón está ocupado por miembros del Partido Comunista, tal otro por militantes del MIR. Incluso a la hora de pelar patatas o de cualquier otra faena doméstica se impone la división ideológica, con rotación de equipos de cada partido.

La Embajada de Italia envía diariamente cuarenta kilos de pan a la residencia y contrató a un cocinero profesional para hacer las comidas de los refugiados.

El jefe de cocina es ayudado por cinco pinches, proporcionados cada día por riguroso turno por los partidos representados en la residencia.

Los refugiados van a buscar su comida en improvisadas gamelas que suelen ser botes de conservas vacios. La vajilla brilla por su ausencia. Los platos de plástico enviados por la Cruz Roja Internacional algunos solo para unos pocos. Ciertos refugiados se ven obligados a comer en el mismo plato.

En el menú hay carne de vaca tres o cuatro veces por semana, pero las bebidas alcohólicas están prohibidas.

CRUZADA CONTRA EL CANCER.- Nueva York 18 (AP).- La estrella del cine norteamericano, Raquel Welch, durante una conferencia de prensa: La actriz, nombrada Presidente de la Cruzada contra el Cáncer abandonó el lugar al hacérsele una pregunta acerca de sus condiciones como símbolo de la sensualidad. (Radiofoto AP).

BANCO MINERO DE BOLIVIA
AVISO DE REMATE

El Banco Minero de Bolivia, Agencia Cochabamba, autorizado por la Contraloría Departamental mediante auto de 29 de agosto de 1974, ha señalado el día 29 de octubre de 1974, a horas 15 y siguientes, para el verificativo del remate de los siguientes bienes de su propiedad: 1.- Mina "Alberto II" de 100 hectáreas o pertenencias ubicada en el Cantón Añahuani, Provincia Charcas, Departamento Potosi. 2.- Mina "La Salvadora" de 250 hectáreas o pertenencias ubicada en el Cantón Torotoro, Provincia Charcas, Departamento de Potosi. 3.- Un jeep Toyota, modelo 1960 (desarmado, en mal estado). 4.- Dos trasmisores Rec Galaxy. 5.- Dos perforadoras Sullivan (en buen estado). 6.- Un huinche con motor Briggs Stratton (en buen estado). 7.- Un molino de rollos de 12" (desarmado-completo). 8.- Un jigg Denver 12" x 18" (desarmado-completo). 9.- Una mesa Deister N° 6 (desarmada-completa). 10.- Una volqueta White modelo 1967 (en mal estado con motor inservible). 11.- Un grupo electrógeno Koel de 35 KW (generador en buen estado, motor Willys en mal estado). 12.- Tres piezas motores eléctricos. 13.- Un transformador Esab (en buen estado). 14.- Una perforadora Jerdy Pec (en regular estado). 15.- Un compresora Gardner-Denver con motor Allis Chambers. 16.- Una compresora Ingersoll Rand, motor N° 42758. 17.- Una compresora Arpic 210-D-3-80, motor Deutz N° 1643-132-39 (en trabajo). 18.- Tres perforadoras Atlas Copco. 19.- Tres perforadoras Ingersoll Rand. 20.- Tres piezas motores eléctricos; sobre la base de cuatrocientos veintiseis mil, doscientos cuarentinueve, noventicinco pesos bolivianos (426.249.95 $b.)

Lugar del remate: hall de la Agencia del Banco Minero de Bolivia, calle Jordán N° 3455.

Notas: a) Los interesados deben depositar el 5% del valor de la base del remate en la Sección Caja del Banco Minero de Bolivia. b) Las maquinarias descritas en los puntos 3 al 16 se encuentran en la bodega del mineral es ubicada en la zona del Matadero, donde pueden ser examinadas. c) El resto de las maquinarias descritas en los puntos 17 al 20 se encuentran en la mina "La Salvadora" y allí serán entregadas al adjudicatario.

Cochabamba, 2 de octubre de 1974.

Contraloría Departamental Cochabamba.

ATENCION SANTA CRUZ

Importante empresa requiere los servicios de auxiliares de contabilidad que cumplan los siguientes requisitos:
Edad máxima 30 años.
Experiencia mínima 3 años
Conocimientos de contabilidad
Remitir antecedentes y datos personales (edad, estudios realizados, experiencia, domicilio, N° de teléfono), fotografía reciente, pretensiones de sueldos y nombres de tres personas que puedan dar referencias personales a la siguiente dirección:

AUXILIAR DE CONTABILIDAD
Casilla de Correo 1630 - Santa Cruz.

ADMINISTRADOR DE EMPRESA

Para trabajar en importante industria con residencia en Provincia (Dpto. Oruro), preferentemente graduado en Ingeniería Industrial, con acreditada experiencia y capacidad. Remitir solicitud con referencias, condiciones y Curriculum Vitae a:

Casilla N°. EX 7405 - La Paz

¡VACACIONES UTILES!

INSTITUTO MATEMATICO - LA PAZ - BOLIVIA - AL SERVICIO DE LA JUVENTUD ESTUDIOSA DE BOLIVIA

ESTUDIANDO MATEMATICAS FISICA QUIMICA

SEÑOR PADRE DE FAMILIA: ! Haga estudiar a su hijo(a)! Inscríbalo en los prestigiosos cursos de repaso y preparación particular que el INSTITUTO MATEMATICO ofrece a los alumnos Medios Intermedios Basicos durante el periodo vacacional. INICIO: LUNES 21 de OCTUBRE

EL INSTITUTO MATEMATICO no tiene filiales y nuestra planta docente es exclusiva.

Av. Mcal. Santa Cruz 1295 - 2do. piso (esq. Colón) Telf. 63617

UNIVERSIDAD BOLIVIANA

UNIVERSIDAD MAYOR DE SAN ANDRES

DIVISION DE EXTENSION UNIVERSITARIA

R.R.P.P. N° 241

CURSILLO DE INICIACION CINEMATOGRAFICA

Participantes: Podrán participar todas las personas interesadas.
Programa: Veinte clases prácticas y cuatro proyecciones.
Duración: Dos semanas: del 21 de octubre al 1° de noviembre.
Horario: Clases teóricas: de 18:30 a 20:30 en el aula del Colegio Don Bosco.
Las proyecciones a horas 9:30 en el Cine "16 de Julio".
Profesores: A. de Gallardo, L. Espinal, A. Eguino, O. Soria, R. Cotta.
Precio de la matrícula: $b. 60.00.
Número mínimo de Inscritos 50, máximo 60.
Certificados: Se otorgará Certificado de Asistencia.
Inscripciones: División de Extensión Universitaria - (1er. piso del Monoblock).
Se proporcionará programa y rol de exhibiciones.

La Paz, 14 de octubre de 1974.

Vo. Bo. Dr. Luis Fernando Valle Q.
Secretario General UMSA.

Dr. Alcides Parejas Moreno
Director de Extensión Universitaria

UNIVERSIDAD BOLIVIANA MAYOR DE SAN ANDRES

FACULTAD DE CIENCIAS SOCIALES

EXAMENES DE COMPETENCIA

R.R.P.P. N°.240

Se comunica a los señores postulantes para la provisión de cargos docentes en la Facultad de Ciencias Jurídicas, Económicas y Sociales de la UMSA, que los Exámenes de Competencia, comenzarán de conformidad al presente Rol, en las siguientes Carreras, a partir de Hrs. 18.00:

Martes 22 de octubre: ECONOMIA
Miércoles 23 de octubre: ADMINISTRACION DE EMPRESAS Y AUDITORIA
Jueves 24 de octubre DERECHO Y SERVICIO SOCIAL

Para conocer el Rol de Exámenes de Competencia, los señores postulantes deberán apersonarse a los respectivos Departamentos a partir del día Lunes 21 de los corrientes.

La Paz 18 de octubre de 1974

Lic. Eliana v. de Eyzaguirre
DECANO A.i.

V°B° Dr. Luis Fernando Valle Q.
SECRETARIO GENERAL UMSA

Presidenta de Argentina volverá a reunirse con dirigentes políticos

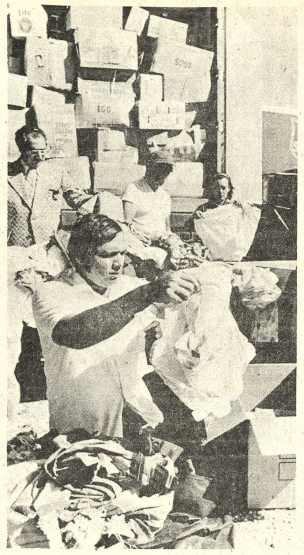

AYUDA NORTEAMERICANA.- Nueva Orleans.- Voluntarios trabajan empacando ropas para los damnificados del huracán Fifi. Nueva Orleans se ha convertido en el puerto de salida de las donaciones norteamericanas hacia las zonas devastadas por el huracán Fifi. (Radiofoto AP).

BUENOS AIRES, 18 (AP).- La presidenta Isabel Perón, fortalecida luego de la gran manifestación obrera de ayer, se reunirá nuevamente la semana próxima con los principales dirigentes opositores.

La Presidenta salió airosa de la difícil prueba de ocupar el lugar de su popular esposo, el extinto general Juan D. Perón, al frente de una de las multitudinarias concentraciones peronistas en la histórica Plaza de Mayo. La señora de Perón se desempeñó con fluidez y creciente confianza, según muchos observadores, y cosechó una enorme ovación de la multitud, calculada entre 80 y 100 mil personas.

Los líderes de nueve partidos opositores pidieron a la presidenta una reunión, que posiblemente se realice la semana próxima. Ya dialogaron el 8 de octubre, en una reunión multisectorial en la que también participaron las organizaciones sindicales y patronales. Pero los políticos desean un encuentro por separado, para analizar con la jefa del estado problemas que consideran cruciales, entre ellos los de la violencia y la forma de combatirla, y la situación de la Universidad de Buenos Aires.

Encabeza el grupo de partidos la Unión Cívica Radical (UCR), la segunda fuerza del país, cuyo titular, Ricardo Balbín, se ha convertido prácticamente en vocero de la oposición.

"La presidenta irá al encuentro fortalecida", comentó hoy un observador. El acto de ayer se realizó en momentos en que su gobierno enfrenta una ola de violencia traducida en secuestros, asesinatos, y en el insólito robo del cadáver de un ex presidente por un grupo guerrillero segregado de movimiento peronista.

Las acciones violentas provienen de la ultra-izquierda y de la extrema derecha, y persiguen el común objetivo de debilitar el poder constitucional, a juicio de muchos observadores.

La señora de Perón, en su breve discurso de ayer, hizo un anuncio de corte nacionalista, recibido con beneplácito por los asistentes y por la mayoría de la oposición: La "argentinización" de tres empresas extranjeras, de capital norteamericano, alemán y suizo, respectivamente.

También anunció que había autorizado a poner en marcha el sistema concertado entre patronos y obreros para revisar las escalas salariales, delicado tema que había provocado un principio de enfrentamiento entre la central sindical y el equipo económico de gobierno.

"El mensaje de ayer, ante la multitud fue mesurado, casi aséptico desde un punto de vista político y, en suma, tranquilizador. Tras la asamblea en Plaza de Mayo, quedó [illegible] perada sensación de [illegible] dante", dice hoy el d[illegible] dependiente "La Opini[illegible]

Otro diario indep[illegible] "El Cronista Com[illegible] sostiene que el salón [illegible] concentración de ayer [illegible] sintetizarse en tres aspe[illegible] La presidenta logró [illegible] eventual amenaza de r[illegible] la institucionalid[illegible] demostrar "que desde [illegible] punto de vista hay vacío [illegible] der. 2) Que el aparato [illegible] peronista ha mostrado [illegible] la viga maestra en [illegible] asiento el poder [illegible] convocatoria". y que [illegible] Perón "ha recompues[illegible] quema de fuerzas se[illegible] que asiento el general [illegible] modelo de poder".

El nuevo [illegible] izquierdista "La Calle" [illegible] que los anuncios [illegible] gentinización" de [illegible] tienen fondo sign[illegible] económico-social y [illegible] contenido a la celebra[illegible]

MATERIALES PARA MINERIA

SACOS BARRILLEROS DE YUTE, LAMINADOS INTERIORMENTE, TIPO "JASON" 26" x 18".
BARRENOS PARA PERFORACION 800 x 40 mm. 1600 x 39 mm
NITRATO DE AMONIO TECNICO
SACOS BAJADORES TIPO "CALCUTTA"
SACOS BARRILLEROS DE POLIETILENO
PIEDRAS ESMERIL
CARRETILLAS CON RUEDA DE FIERRO Y GOMA MACIZA
ZAPAPICOS
FLOTANOL - G
XANTATOS Z-5, Z-6 y Z-11
HILO DE ALGODON PARA COSER SACOS BARRILLEROS.

Calle Rosendo Gutiérrez N° 481 (Sopocachi).
Telfs.: 27271 - 61711.

MINISTERIO DE FINANZAS

DIRECCION GENERAL DE LA RENTA INTERNA
DEPARTAMENTO ADMINISTRATIVO

CONVOCATORIA A PROPUESTAS No. 1-C/74

PARA LA PROVISION DE VEHICULOS MOTORIZADOS TIPO "JEEP"

Por orden del señor Ministro de Finanzas, se invita a las firmas importadoras legalmente establecidas en el país, a presentar propuestas para la provisión de diez unidades de vehículos motorizados tipo "JEEP" de las características que se consignan en el pliego de especificaciones que se proporcionará en las oficinas del Departamento Administrativo de la Dirección General de la Renta Interna, calle Ballivián No. 1333, tercer piso, teléfono No. 55303.

Las propuestas deberán presentarse con todas las formalidades de ley, en sobre cerrado y debidamente lacrado con el rótulo: DIRECCION GENERAL DE LA RENTA INTERNA - CONVOCATORIA A PROPUESTAS No. 1-C/74 PROVISION DE VEHICULOS MOTORIZADOS TIPO "JEEP" - LA PAZ, hasta horas 18 del día 12 de noviembre de 1974.

La Dirección General de la Renta Interna se reserva el derecho de declarar desierta la presente convocatoria y/o realizar adjudicaciones parciales conforme más convenga a los intereses fiscales.

La Paz, 18 de octubre de 1974

Guido Peña Díez
JEFE DEPARTAMENTO ADMINISTRATIVO
Vo. Bo.
Dr. Jorge Burgoa Alarcón
DIRECTOR GENERAL DE LA RENTA INTERNA

MINISTERIO DE FINANAZAS

DIRECCION GENERAL DE LA RENTA INTERNA
DEPARTAMENTO ADMINISTRATIVO

CONVOCATORIA A PROPUESTAS No. 1-D/74

PARA LA PROVISION DE MEDIDORES VOLUMETRICOS DE ALCOHOLES

Por orden del señor Ministro de Finanzas, se invita a las firmas importadoras legalmente establecidas en el país, a presentar propuestas para la provisión de CINCO UNIDADES DE MEDIDORES VOLUMETRICOS destinados al control de la producción de alcoholes de acuerdo a las características que se señalan en el Pliego de Condiciones y Especificaciones que se proporcionará en la Jefatura del Departamento Administrativo de la Dirección General de la Renta Interna, calle Ballivián No. 1333, tercer piso, teléfono No. 55303.

Las propuestas deberán presentarse con todas las formalidades de ley, en sobre cerrado y lacrado con el rótulo: DIRECCION GENERAL DE LA RENTA INTERNA - CONVOCATORIA A PROPUESTAS No. 1-D/74 PROVISION DE MEDIDORES VOLUMETRICOS PARA ALCOHOLES- LA PAZ, hasta horas 18 del día 12 de noviembre de 1974.

La Dirección General de la Renta Interna se reserva el derecho de declarar desierta la presente convocatoria y/o realizar adjudicaciones parciales conforme más convenga a los intereses fiscales.

La Paz, 18 de octubre de 1974

Guido Peña Díez
JEFE DEPARTAMENTO ADMINISTRATIVO
Vo. Bo.
Dr. Jorge Burgoa Alarcón
DIRECTOR GENERAL DE LA RENTA INTERNA

CAJA COMPLEMENTARIA DE SEGURIDAD SOCIAL DEL MAGISTERIO FISCA

CONVOCATORIA A PROPUESTAS PARA ADQUISICION
DE UN BIEN INMUEBLE EN ZONA CENTR

La Caja Complementaria de Seguridad S del Magisterio Fiscal, convoca a los interesad vender, un lote de terreno, una casa antigua será ofertada como lote, o una casa en buen do de conservación o construcción nueva destino al funcionamiento de nuestras oficin la ciudad de La Paz, inmueble que necesaria deberá estar ubicado en el centro de la ciu

Las propuestas deberán ser presentad sobre cerrado y lacrado con todos los requ exigidos por la Ley de Licitaciones Públicas hasta el 31 de Octubre del presente año en la Secre de la calle Landaeta N° 380 esq. 20 de Octubre Piso) hasta Hrs. 18.30.

La Paz, 18 de octubre de 1974

RELACIONES PUBLICAS

Universidad Mayor de San A

DIVISION DE INFRAESTRUCTURA

FACULTAD DE ARQUITECTURA

TERCERA CONVOCATORIA
PROPUESTAS No. 007/74

Se convoca a las firmas interes en la fabricación de:

- MESAS DE DIBUJO

Con destino a la Facultad de A tectura, a presentar propuestas acuerdo a pliego de especificaciones podrán retirar de la oficina de Proyect Obras (Av. 6 de Agosto No. 2080), p presentación del Comprobante de Pa Tesoro Universitario de $b. 100.-

Las propuestas se presentarán todas las formalidades de Ley, en s cerrado y lacrado, acompañará b de garantía de un monto correspondi a $b. 100.-- más el 5% por mil del total de la propuesta, hasta horas 1 del día miércoles 30 de octubre de 1 en la Secretaría de la Dirección Ge Administrativa de la UMSA, Av. Vill No. 1995.

La Paz, 18 de octubre de 1974

Ing. Gerardo Velasco Téllez, DE LA DIVISION DE FRAESTRUCTURA; Vo. Bo. Ferna Valle, SECRETARIO GENERAL DE U.M.S.A.

MINISTERIO DE EDUCACI Y CULTURA

DIRECCION DE RELACIO INTERNACIONALES

AVISO A LOS SUPERVISORES, JEFES Y PROFESORES DE EDUCACION MUSICAL

El Instituto Interamericano d ducación Musical de Santiago (por intermedio de la oficina de Re nes Internacionales del Minister Educación, hace saber a los intere en postular a los cursos de Planea to y Alto Nivel en Educación Mu que el día Lunes 28 del presente m recibirán las pruebas de admisión la gestión 1975 en las oficinas O.E.A., Edificio "Avenida" Av. 1 Julio a horas 9:30. (a.m.).

La Paz, 18 de Octubre de

DEPARTAMENTO DE RELACIONES PUBLICAS Y PRENSA

Creación de un estado palestino como condición para la paz en Medio Oriente

NUEVA YORK, 18 (AP).- La Unión Soviética y Egipto consideran hoy apoyar la creación de un estado palestino como condición para la paz en el Medio Oriente. Exhortaron a hacerlo a la Organización de Liberación Palestina (OLP) para participante pleno en las deliberaciones de Ginebra.

La OLP procura establecer un estado palestino independiente en la ribera occidental del Río Jordan y en la franja de Gaza, ocupada por Israel en la guerra de 1967. La OLP dirigida por Yasir Arafat, es la organización troncal de los principales grupos guerrilleros. Fue invitada a participar el lunes próximo del debate de la asamblea general de las Naciones Unidas sobre la cuestión palestina.

En una declaración emitida después de una visita a Moscú del canciller egipcio Ismail Fahmy la agencia noticiosa soviética TASS informó:

"La Unión Soviética y Egipto han llegado al entendimiento de que un acuerdo pleno y definitivo debe lograrse en el marco de la Conferencia de Ginebra, con el objetivo ce que el establecimiento de una paz justa y duradera en el Medio Oriente solo es posible a condición de asegurar los derechos legítimos del pueblo árabe de Palestina, incluyendo su derecho a la creación de su hogar nacional.

"Las partes favorecen la participación independiente de representantes de la Organización de Liberación Palestina (OLP) en términos equitativos con los demás participantes en la Conferencia de Ginebra sobre el Medio Oriente, a cuya reanudación inmediata contribuirán", añadio.

La Unión Soviética y Egipto también elogiaron la decisión de las Naciones Unidas de invitar a la OLP a participar del debate de la asamblea general como "reconocimiento internacional de la importancia política del problema palestino".

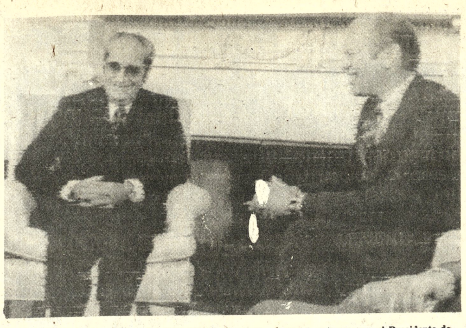

DIALOGO.- Washington 18 (AP).- El Presidente Gerald Ford conversa con el Presidente de Portugal, general Francisco Da Costa Gomes, durante su visita a los Estados Unidos (Radiofoto AP).

Arzobispo Cámara formuló llamado a la evangelización de los pobres

CIUDAD DEL VATICANO, 18 (AP).- El popular arzobispo brasileño Helder Cámara formuló hoy en el Sínodo de Obispos un apasionado llamamiento en favor de la evangelización de los pobres.

Momentos antes, un distinguido cardenal italiano, miembro destacado de la curia romana, Pericle Felici, había pedido que la Iglesia se ocupe de la urgente necesidad que, según dijo, era la evangelización de las prostitutas.

Según sus recomendaciones de la evangelización de las mujeres publicas deberían ocuparse preferentemente mujeres conocedoras mejor que los hombres, de la psicología femenina.

El sinodo debate el tema general de "la evangelización en los tiempos modernos", un asunto que tiene amplias implicaciones. En su tercera semana de reuniones, la Asamblea General Sinodal escuchó las relaciones de los llamados "circulos menores" o doce "grupos linguisticos" de trabajo en que se ha dividido el cuerpo sinodal en esta tercera sesión.

Cada uno de los relatores trazo una sintesis de lo discutido en esos "circulos" formados cada uno por 15 miembros.

Dentro del contexto general del tema Monseñor Cámara Arzobispo de Olinda y Recife y llamado "El apóstol de los pobres", abogó por dar preferencia a la evangelización de los que no tienen nada.

"En los pobres, que estan en todas partes, -dijo Dom Helder- Cristo continúa a loar al padre. Los pobres, los oprimidos, los esclavos modernos son la presencia de Cristo. Qué gozo poder anunciar estos a Cristo".

Dijo que "hoy que los ricos, nuestros hermanos, estan expuestos a peligros materiales y espirituales cada vez más graves; hoy que son prisioneros de estructuras como las sociedades multinacionales y los complejos político-económico-militares, estructuras que aplastan a dos terceras partes de la humanidad y llega incluso a aprisionar en sus engranajes a los mismos ricos, la hora de Dios no superiria hacer como San Pablo e ir hacia los paganos, o hacia los bárbaros, para referirnos a un ejemplo histórico más cercano?"

Advirtió el prelado brasileño -que muchas veces se ha encontrado en dificultades con las autoridades de su propio país- que no se trataba de condenar ni de abandonar a nadie. Pero, preguntó, "no poseyendo los medios para tocar el espíritu o el corazón de los ricos, por qué no tratar de que los pobres evangelicen no sólo a los pobres, sino también a los ricos?. Por qué dudar que el Espíritu Santo, siempre vivo, cumpla milagros incluso mayores de los que realizó en los primeros siglos del cristianismo?".

Los padres sinodales, según los funcionarios de prensa que informan a los periodistas de la sesiones, aplaudieron la intervencion de Dom Helder, quien no habló en latín sino en francés, su idioma preferido después del portugués.

Tres muertos en un tiroteo en Chile

SANTIAGO DE CHILE, 18 (AP).- Dos policías y una mujer resultaron muertos en un tiroteo entre fuerzas del orden y una banda que las autoridades identificó como de cuatreros.

Sin embargo, previamente las radioemisoras locales informaron que el tiroteo había tenido lugar con supuestos elementos "extremistas".

En un comunicado oficial se dijo que una patrulla al investigar una denuncia por robo de ganado fue repelida a tiros desde una aislada casa en una agreste región en la localidad de San Carlos, unos 400 kilómetros al sur de Santiago.

El comunicado agregó que resultaron muertos dos policías y que al final de la refriega, en el interior de la casa fue encontrada muerta una mujer no identificada...iniciándose una intensa busqueda de los cuatreros con apoyo aéreo.

El comunicado no se refiere a las informaciones que habían relacionado el tiroteo con elementos extremistas.

A principios de este mes en un barrio de Santiago hubo un tiroteo de la policía y el ejército con miembros del Movimiento de izquierda Revolucionaria (MIR) donde murió el jefe de esa organización ultraizquierdista, Miguel Enriquez.

Desde entonces las fuerzas combinadas de la policía y las fuerzas armadas han iniciado una intensa labor de búsqueda de miristas que lograron escapar en esa acción.

Tiempo probable para hoy sábado

CIUDAD DE LA PAZ.- Presentará cielo nublado a poco nuboso, probables precipitaciones en sector Cordillera durante esta noche, poco cambio de temperaturas, vientos del sud-este.

TEMPERATURA MAXIMA PRONOSTICADA de 18.0 a 20.0 grados.

TEMPERATURA MINIMA PRONOSTICADA de 3.0 a 5.0 grados

EL ALTO DE LA PAZ.- Temperatura Máxima Pronosticada de 14.0 a 15.0 grados

Temperatura Mínima Pronosticada de 0.0 a 2.0 grados

BENI, PANDO Y NORTE DE LA PAZ.- Cielos nublados a poco nubosos, probables precipitaciones aisladas durante esta noche, poco cambio de temperaturas, vientos del noroeste.

ALTIPLANO, VALLES Y TIERRAS ALTAS.- Cielos nublados a poco nubosos, probables precipitaciones en sector Cordillera durante esta noche, poco cambio de temperaturas, vientos de dirección variable.

Nació nuevo partido político en España

MADRID, (AP).- El primer partido político que surge aquí desde que el gobierno anunció a principios de año que aprobaría una ley de "Asociación Política", fue formado hoy clandestinamente.

Entre sus dirigentes figura un ex partidario del General Francisco Franco.

"La Union Social Demócrata Española" (USDE) anunció el establecimiento de la organización en una reunión de un pequeño grupo de comerciantes y profesionales que hablaron con los periodistas extranjeros en un edificio de apartamentos.

Un vocero del nuevo partido, el consejero de inversiones Antonio García Lopez, dijo que sus fundadores estaban prestos a arriesgar su dedicion en virtud de la ley española actual que prohibe los partidos políticos.

Entre los miembros fundadores figura Dionisio Ridruejo, un partidario de Franco que conjuio con el jefe de estado español en la década de 1940, despues de servir como delegado nacional de propaganda del partido falangista de derecha y combatir en el frente ruso durante la segunda guerra mundial.

Figura también en la lista el abogado Manuel Diez Alegria, hijo del general del mismo nombre que fue revelado este año como jefe de estado mayor militar.

El retiro del general se produjo después que circularon rumores, nunca confirmados, de que estaba proyectándose como un nuevo Antonio de Spinola, el primer Presidente que tuvo Portugal después de la revuelta militar que depuso al régimen derechista en abril pasado.

CONSTRUCTORES

El Banco Minero de Bolivia requiere de Constructores para presentación de propuestas para cementar los galpones en sus Almacenes del Alto de La Paz, de acuerdo a detalle que podrá ser indicado en sus Oficinas Técnicas.

La Paz, 18 de Octubre de 1974

MINISTERIO DE FINANZAS

DIRECCION GENERAL DE LA RENTA INTERNA
DEPARTAMENTO ADMINISTRATIVO

CONVOCATORIA A PROPUESTAS No. 1-B/74
PARA LA PROVISION DE MUEBLES DE OFICINA

Por orden del señor Ministro de Finanzas, se convoca a propuestas a las Mueblerías establecidas legalmente, para la provisión de MUEBLES DE OFICINA que se detalla a continuación con destino a las diferentes dependencias de la Dirección General de la Renta Interna.

ITEM

1 58 Escritorios de madera de 7 cajones
2 18 Escritorios de madera de 4 cajones
3 118 Sillas de madera con asiento y espaldar tapizados
4 64 Mesitas auxiliares de madera con un cajón central

Las propuestas deberán presentarse con todas las formalidades de ley, en sobre cerrado y lacrado con el rótulo de DIRECCION GENERAL DE LA RENTA INTERNA- PROVISION DE MUEBLES DE OFICINA- LA PAZ hasta horas 18 del día 7 de noviembre del presente año en la Jefatura del Departamento Administrativo de la Dirección General de la Renta.

El pliego de especificaciones será proporcionado a las firmas interesadas en el Departamento Administrativo de la Dirección General de la Renta, calle Ballivian N° 1333, tercer piso, Teléfono N° 55303.

La Dirección General de la Renta Interna se reserva el derecho de declarar desierta la presente convocatoria y/o realizar adjudicaciones parciales conforme más convenga a los intereses fiscales.

La Paz, 18 de octubre de 1974

Guido Peña Díez
JEFE DEPARTAMENTO ADMINISTRATIVO

V°B°
Dr. Jorge Burgoa Alarcón
DIRECTOR GENERAL DE LA RENTA INTERNA

MINISTERIO DE FINANZAS

DIRECCION GENERAL DE LA RENTA INTERNA
DEPARTAMENTO ADMINISTRATIVO

CONVOCATORIA A PROPUESTAS No. 1-B/74
PARA LA PROVISION DE MUEBLES DE OFICINA

Por orden del señor Ministro de Finanzas, se convoca a propuestas a las Mueblerías establecidas legalmente, para la provisión de MUEBLES DE OFICINA que se detalla a continuación con destino a las diferentes dependencias de la Dirección General de la Renta Interna.

ITEM

1 58 Escritorios de madera de 7 cajones
2 18 Escritorios de madera de 4 cajones
3 118 Sillas de madera con asiento y espaldar tapizados
4 64 Mesitas auxiliares de madera con un cajón central

Las propuestas deberán presentarse con todas las formalidades de ley, en sobre cerrado y lacrado con el rótulo de DIRECCION GENERAL DE LA RENTA INTERNA - PROVISION DE MUEBLES DE OFICINA - LA PAZ hasta horas 18 del día 7 de noviembre del presente año en la Jefatura del Departamento Administrativo de la Dirección General de la Renta.

El pliego de especificaciones será proporcionado a las firmas interesadas en el Departamento Administrativo de la Dirección General de la Renta, calle Ballivian N° 1333, tercer piso, Teléfono N° 55303.

La Dirección General de la Renta Interna se reserva el derecho de declarar desierta la presente convocatoria y/o realizar adjudicaciones parciales conforme más convenga a los intereses fiscales.

La Paz, 18 de octubre de 1974

Guido Peña Díez
JEFE DEPARTAMENTO ADMINISTRATIVO

V°B°
Dr. Jorge Burgoa Alarcón
DIRECTOR GENERAL DE LA RENTA INTERNA

CORPORACION REGIONAL DE DESARROLLO DE LA PAZ

AMPLIACION DE PLAZO

A petición de varias firmas Consultoras, se ha decidido postergar el plazo para la presentación de propuestas bajo la

LICITACION PUBLICA No. 7/74

PARA EL ESTUDIO DE FACTIBILIDAD DE
UN BANCO DE DESARROLLO DEL NORESTE.
hasta horas 18:oo del día 18 de noviembre de 1974.

La apertura de las propuestas tendrá lugar el día 20 del mismo mes a horas 15:oo p.m.

La Paz, 18 de octubre de 1974

ATENCION SANTA CRUZ
IMPORTANTE EMPRESA NECESITA

Empleado auxiliar de Contabilidad, edad máxima 30 años, con experiencia preferentemente en costos y contabilidad industrial.- Enviar "Curriculum Vitae", fotografía y pretensiones de sueldo, así como 3 nombres de personas que puedan dar referencias. Dirigirse a Oficina de Personal Casilla de Correo 1630.
Santa Cruz.

Vicepresidente norteamericano debe pagar impuestos de 5 años

WASHINGTON, 18 (AP).- El vice Presidente designado Nelson A. Rockefeller reveló esta noche que tendrá que pagar $ 320.718 en impuestos adicionales por los pasados cinco años, como resultado de revisión de cuentas efectuada por el servicio de rentas internas.

Rockefeller manifestó en cartas a dos comités congresionales que consideran su nominación que el departamento de rentas internas ha reducido considerablemente deducciones que el había declarado por gastos de oficina e inversiones, así como por contribuciones con propositos caritativos.

El principal ajuste en total de impuestos que Rockefeller había suministrado anteriormente al Comité de Medios y arbitrios del Senado y al judicial de la cámara, sujeto a ajuste final de cuentas, fue una reducción de $ 824.598 en deducciones por gastos de oficina en inversiones, y una edución de $ 420.649 en contribuciones para caridad.

Rockefeller dijo que en el momento en que presentó las cifras a los dos comites, las revisiones de impuestos federales estaban siendo efectuadas para 1969, 1970 y 1971, y no habían comenzado aún las correspondientes a 1972 y 1973.

"Mediante trabajo intensivo del departamento de rentas internas, dijo, "se han completado ahora esas revisiones que resultaron en reajustes, al igual que en el pasado".

Los impuestos adicionales incluyen $ 104.180 por 1970, un año en el que anteriormente no había pagado impuestos federales por ingresos debido a transferencias sustanciales de inversiones de los dos fondos en fideicomiso (trusts) de los que el ex-gobernador recibe la mayor parte de sus ingresos.

CONSEJO NACIONAL DE VIVIENDA MINERA

CONVOCATORIA A PROPUESTAS N° 4-74

Se convoca a las empresas constructoras de 1era., 2da., y 3era. categoría inscritas en el Consejo Nacional de Obras Públicas y Cámara Boliviana de la Construcción, a presentar propuestas para la construcción de 305 viviendas de interés social, de acuerdo al siguiente detalle:

MINERIA NACIONALIZADA		MINERIA PRIVADA	
LA PAZ	74 Viviendas	LA PAZ	47 Viviendas
COCHABAMBA	61 Viviendas	ORURO	19 Viviendas
ORURO	53 Viviendas	POTOSI	19 Viviendas
POTOSI	17 Viviendas	TUPIZA	15 Viviendas
Total	205 Viviendas	Total	100 Viviendas

La adjudicación de las propuestas se realizará en estricta sujeción a lo estipulado por el Decreto Ley N° 10120, de 2 de febrero de 1972.

Los Planos y Pliegos de Especificaciones, serán proporcionados en la Secretaría General del Consejo Nacional de Vivienda Minera, Edificio CONAVI, 10° Piso, a partir del día Viernes 1° de Noviembre, previo pago de $b. 300.--

Las propuestas deberán ser presentadas en la Secretaría General de la Institución, en sobre cerrado y lacrado, hasta el día 2 de Diciembre a horas 11.30 a.m.

La Paz, octubre 19 de 1974.
EL DIRECTORIO

UNIVERSIDAD BOLIVIANA
UNIVERSIDAD MAYOR DE SAN ANDRES
FACULTAD DE CIENCIAS JURIDICAS ECONOMICAS Y SOCIALES

DEPARTAMENTO DE CIENCIAS ECONOMICAS

R.R.P.P. N° 244

Se invita Licenciados y Egresados a participar en el curso:

"ESTADISTICA APLICADA"

Que en sus partes principales, se sujetará a las siguientes reglamentaciones:

DURACION	10 Semanas
HORA DE CLASE:	65 Horas
HORARIO:	Lunes, miércoles, viernes de 19 a 21 Hrs., Sábados de 10 a 12 Hrs.
SELECCION DE POSTULANTES:	Exámen día 26 a Hrs. 9.30.
PERIODO DE CLASES:	23 de Octubre al 20 de Diciembre.
CERTIFICADOS:	De Aprobación y Asistencia.

Información complementaria se dá en el Instituto de Investigaciones Sociales, piso 13 del Monoblock.

La Paz, 18 de Octubre de 1974.

Lic. Eliana A. de Eyzaguirre
DECANO a.i.

Vo. Bo. Luis Fernando Valle
SECRETARIO GENERAL

FALANGE SOCIALISTA BOLIVIANA

La Secretaría Regional de la Célula "L" de La Paz, al conmemorar un año más de vida el líder indiscutible del nacionalismo boliviano,

Dr. MARIO GUTIERREZ GUTIERREZ
JEFE NACIONAL DE F.S.B.

le rinde su más caro homenaje, deseándole dicha y ventura personal, que Dios le ilumine y le depare muchos años más de vida, porque su sabia inteligencia es guía permanente para la patria y el partido.

La Paz, 19 de octubre de 1974

ALFONSO GUZMAN AMPUERO
SECRETARIO REGIONAL

ALEX QUIROZ H., PRIMER SUBSECRETARIO
BERTHA SANCHEZ, SEGUNDO SUBSECRETARIO

RICARDO CALDERON S.,
AYUDANTE GENERAL

VARTA ESPECIAL

LA PILA VERDADERAMENTE ESPECIAL

POR SU DURACION Y RENDIMIENTO

VARTA

Pidala en su tienda preferida

Ventas al por mayor en:

HANSA LTDA. La firma boliviana de su confianza con mas de 65 años al servicio del pais

Departamento Mercaderias Tel. 27731 Yanacocha Esq. Mercado

Sucursales: COCHABAMBA-ORURO-POTOSI-SANTA CRUZ-SUCRE-CAMIRI-TARIJA-TUPIZA-VILLAZON

Comenzó campaña de defensa de economía de los consumidores

Bajo la Dirección del Subsecretario de Comercio, Hernán Landívar, el Ministerio de Industria y Comercio inició ayer una ofensiva en favor de los consumidores, cuya finalidad es lograr la vigencia de precios que sean acordes con la economía del país.

Durante un recorrido que hizo el citado Subsecretario por algunos establecimientos comerciales, observó con preocupación que rigen precios excesivamente elevados en algunos establecimientos, especialmente aquellos que se especializan en la venta de ropa importada.

En opinión del Subsecretario, los precios para la ropa de importación en algunos casos son prohibitivos para la economía del consumidor de medianos recursos.

En el recorrido, Landívar también tuvo ocasión de ver establecimientos dedicados exclusivamente a la venta de electrodomésticos y aparatos eléctricos para el hogar. La impresión en la misma, que los precios son elevados.

Después de realizar el recorrido por varios establecimientos comerciales de La Paz, el Subsecretario decidió que los funcionarios especializados del Ministerio de Industria y Comercio hagan análisis de costos y los precios de venta al público, para ver si realmente estos se justifican.

Landívar comentó que en algunos casos observó que las etiquetas de la ropa de importación, aparentemente tienen triplicados sus precios, respecto a los lugares donde se fabrican, puesto que se sabe que muchos establecimientos traen mercaderías de las grandes industrializadas que se hacen cada fin de temporada en Europa, Estados Unidos y algunas naciones vecinas, a precios muy ventajosos.

En la visita hecha a varios establecimientos comerciales, Landívar comprobó que un impermeable para varón, tiene un precio promedio de tres mil pesos cuando es de importación, se dan casos de calzados que se venden por encima de los mil pesos.

Respecto a los electrodomésticos, el Subsecretario estableció que tienen precios que están fuera de todo respecto a sus lugares de origen como ser la Argentina y el Brasil.

En el caso de los artículos eléctricos para el hogar, estos ya han dejado de ser artefactos de lujo para convertirse en una necesidad.

En razón de los antecedentes expuestos, según declaró el Subsecretario Landívar, dentro de las atribuciones de su oficina buscará las vías más adecuadas para defender otros aspectos de la economía familiar.

Proyecto de Ley Electoral se elevará el lunes al gobierno

El proyecto de Ley Electoral que ha elaborado el Consejo Nacional de Reformas Estructurales será entregado al Presidente de la República el próximo lunes 21, en un acto especial que se cumplirá en el Palacio de Gobierno, según un acuerdo establecido entre CONARE y el Coordinador de la Presidencia de la República, Dr. Javier Arce Villalba.

Hasta ayer, el proyecto continuaba en revisión del Consejo Nacional de Reformas Estructurales que, a este fin, realiza reuniones plenarias diariamente y en forma permanente. El estudio del proyecto ha sido acelerado, de acuerdo a una recomendación especial hecha por el Presidente de la República.

Según ha trascendido, la Ley Electoral que será entregada en proyecto al Presidente de la República, además de la actualización de procedimientos electorales, para hacerlos más ágiles, efectivos y sencillos, no difiere fundamentalmente de la anterior legislación sobre la materia.

En efecto, el proyecto de Ley ha sido preparado en base a las formas tradicionales de elección del Presidente, Vicepresidente, senadores y diputados, lo que supone que la estructura del Parlamento será mantenida en su forma tradicionalmente bicameral. Aunque el sistema parlamentario es materia de prescripción constitucional, el proyecto de Ley, en su redacción actual, no prevé el cambio del sistema.

Las reuniones plenarias del Consejo Nacional de Reformas Estructurales se realizan en forma reservada y los miembros de la entidad se han impuesto la más rigurosa reserva para no proporcionar detalles de los documentos en estudio.

FRB depura su militancia para "enfrentar a los extremismos"

Para enfrentar a los extremismos de izquierda y derecha, la Fuerza Revolucionaria Barrientista ha determinado depurar las listas de su militancia, con lo que evitará ademas, la infiltración de elementos al servicio de los enemigos de la democracia y del nacionalismo".

Para llevar adelante esa plan, la FRB ha emitido un comunicado cuyos principales puntos son los siguientes:

La FRB revisará las listas de la militancia en todos los niveles y sectores "en el marco de los principios ideológicos, normas éticas y objetivos del partido"

Como resultado de esa decisión quedan sin efecto las credenciales otorgadas por la dirección de la FRB para el Departamento de La Paz.

Mientras dure la revisión de listas de la militancia en este Departamento, la FRB estará representada solamente por las autoridades partidarias elegidas en el Congreso de Cochabamba.

Una comisión ad hoc ha sido elegida para llevar adelante la revisión. Ante esa comisión deberán presentarse los militantes de la ciudad de La Paz con su solicitud de inscripción definitiva "y reiteración de lealtad a los principios y postulados de la FRB".

Asimismo, en el interior del país, los Comités departamentales quedan facultados para efectuar una revisión similar de las listas de la militancia, de acuerdo con las características de cada uno de sus distritos.

Egreso ayer la primera promoción de jardineros

Los primeros técnicos medios en jardinería y forestación capacitados en el país fueron promocionados ayer a través de la Escuela Municipal.

La promoción, que adoptó el nombre de "Gral. Armando Escóbar Uría", en honor del Alcalde de La Paz, recibió sus diplomas en acto especial que se efectuó a las 18:00 horas en el auditorio de la Biblioteca Municipal.

Los títulos municipales, encabezados por el Gral. Armando Escóbar Uría, ministerio de alcalde, además de invitados y parientes de los graduados.

Se hizo resaltar la importancia que tendrán estos técnicos en el mejoramiento de jardines, parques de recreo y zonas verdes de las ciudades del país.

BACHILLERES

Los colegios "San Calixto" de Seglencova y "La Salle" graduarán hoy a sus bachilleres de la presente gestión escolar.

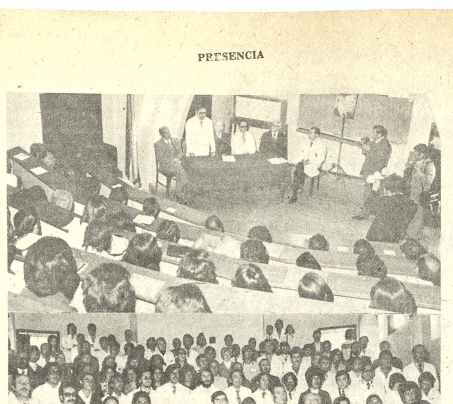

- HOMENAJE.– En el Hospital de Clínicas, ayer se ha rendido homenaje al científico portugués, Profesor Egas Moniz, con motivo de cumplirse el primer centenario de su nacimiento. Este médico fue premio Nobel de Medicina en 1945 por su contribución a la ciencia, con diagnóstico de "una cirugía en "arteriografía cerebral" y "Leucotomía Frontal". En la composición puede observarse aspectos del homenaje.

Ayoroa Argandoña relata su paso por prisiones chilenas

-Junto con él, Aníbal Aguilar Peñarrieta recibe atención médica en la clínica "Copacabana".-

Abel Ayoroa Argandoña que fue secuestrado en Santiago de Chile por fuerzas del Servicio de Inteligencia de ese país, se encuentra en La Paz y recibe atención médica en la clínica "Copacabana "de propiedad de la Policía Boliviana.

Junto con él, en la misma pieza, se medicina Aníbal Aguilar Peñarrieta.

PRESENCIA entrevistó ayer a ambos, y supimos que se encuentran bien atendidos. No sufrieron ningún castigo físico durante su detención en Bolivia.

Ayoroa Argandoña sufre los efectos de la prisión en Chile y Aguilar Peñarrieta de pleuresía, afección renal y otros achaques debidos a causas naturales.

CON AYOROA

Abel Ayoroa Argandoña hizo el siguiente relato: El 26 de agosto del año en curso irrumpieron en su departamento miembros del Servicio de Inteligencia del gobierno chileno. Después de ser sometido le vendaron los ojos con separatajo a seguir en la calle para subirlo a un vehículo que presume ser una camioneta. Lo condujeron a una prisión que no tenido cree que era de tipo militar. Allí, en la habitación donde lo encerraron, encontró a numerosos otros presos a quienes nunca pudo ver porque se le mantuvo con vendas durante los quince días que lo tuvieron allí, sometido a interrogatorios. Su único alimento era pan y agua.

Al comienzo estos interrogatorios se centraron en saber si Ayoroa Argandoña estaba en Chile con fines de espionaje. Lo acusaron con preguntas de este tipo e insistían en averiguar el motivo por el cual permanecía aún en Chile, pese a que los otros exiliados bolivianos habían salido de ese país hace tiempo ataú. La respuesta de Ayoroa a esta pregunta fue que, simplemente, se hallaba a gusto en Santiago.

Entre la documentación personal de Abel Ayoroa, los agentes chilenos encontraron un carnet de Egresado de Altos Estudios Militares de Bolivia, y fue seguramente ese antecedente que sirvió de base para la clase de interrogatorio que le hicieron los chilenos.

Cuando al parecer las autoridades de ese país se convencieron de que Argandoña no era espía, sus captores quisieron saber datos sobre la actividad política general en Bolivia, y la segunda etapa del largo interrogatorio a que lo sometieron se citó a esta clase de información.

A OTRA PRISION

Pasados quince días a pan y agua, en una habitación donde no facilitaron cama ni trazadas a los presos, en una zona cálida de frío - agosto a septiembre - Abel Ayoroa Argandoña perdió cerca de 20 kilos de peso. "Era piel y huesos dice Ayoroa - y parecía que mi resistencia física había llegado al límite. Estaba como alucinado porque en mi cerebro se agolpaban figuras grotescas. Mis piernas ya no sostenían mi cuerpo".

En esas circunstancias, me trasladaron de prisión. En ella le permitieron ver otra vez, es decir, le sacaron las vendas de los ojos y pudo hacer amistad con los compañeros de infortunio. Allí conoció a un ex-Diputado de la Democracia Cristiana, a quien le había encarecido informar al Consul de Bolivia sobre su situación.Ya iba a cumplirse un mes de su detención y nada sabía de su familia ni que esta se hubiera enterado de su situación.

Al respecto explicó que el 26 de agosto se encontraba solo en su casa de Santiago porque su esposa había viajado a La Paz para dar a luz a su segundo hijo - ya nacido la fecha pero todavía Ayoroa no conoce a su hijo.

Relata Ayoroa Argandoña que durante su prisión en la segunda de ellas, había proporcionado colchón y frazadas a los presos y el régimen alimenticio mejoró notablemente. Les daban en abundancia especialmente frejoles o porotos y fideo. Después de estar quince días a pan y agua, dice nuestro informante, estaba ayudo de alguna comida y me atiborre de lo que nos servían. lo cual produjo un transtorno estomacal muy serio, agravado con alimento durante que comía ya en Bolivia. Es de esa clase de afección que se cura ahora en la clínica Copacabana.

DE SANTIAGO A VISVIRI

En fecha 25 de septiembre lo vendaron nuevamente y lo trasladaron a un aeropuerto que, presume, era el Cerrito. Allí le quitaron las vendas a tiempo de introducirlo en un vehículo militar. Se trataba de un avión pequeño matrícula Nº 491, de la Fuerza Aérea Chilena (FACH). La aeronave hizo escala en Antofagasta y terminó su itinerario en Arica desde donde lo transportaron después siempre en un coche motor, hasta Visviri, el último redpeto chileno en la frontera con Bolivia. En esa población, estaba un jeep con funcionarios del Ministerio del Interior, en el que lo llevaron hasta Viacha.

Una vez en Viacha; dice Ayoroa Argandoña, el trato recibido fue muy bueno y cada comida un banquete si comparamos con lo que comía en Chile.

El 15 del presente mes, lo trasladaron a la clínica Copacabana antes Sopocachi, que pertenece a la Policía, en atención a un parte médico que prescribía un tratamiento médico por afección estomacal.

Su esposa lo ha visitado ya dos veces durante los tres que está en es sanatorio, pero ahora la señora tiene que obtener una autorización especial del Ministerio del Interior para hacer esas visitas.

AGUILAR PEÑARRIETA

Fue muy breve la entrevista al Dr. Aníbal Aguilar Peñarrieta porque urgieron al reportero a abandonar la sala en vista de no haber el memorandum para entrevistas.

Aguilar Peñarrieta informó que recibió tratamiento médico por una pleuresía generalizada que contrajo por el frío intenso que había sufrido -al parecer en el Panópico- y otras afecciones de tipo renal y hepatico de origen natural. Dijo que no había sufrido ningún maltrato ni castigo físico durante el tiempo de su prisión.

Mientras el reportero se hallaba conversando con Abel Ayoroa Argandoña, entró en la habitación una Visitadora Social que trató muy afablemente a los dos enfermos. Se dirigió primero a Aguilar Peñarrieta para indagar sobre su salud y el tratamiento que recibe. Antes de concluir la conversación, Aguilar dijo que había sido siempre un ciudadano ejemplar, respetuoso de las leyes bolivianas, que había ocupado situaciones de jerarquia en el extranjero y que había colaborado a que se conozca a Bolivia en su aspecto positivo. Añadió que recientemente le habían ofrecido cargos de importancia en otros países porque él, por su amor a la patria, los había rechazado y que siempre intentó volver a trabajar en Bolivia donde solamente encuentra intolerancia e incomprensión.

Aniversario del Instituto de Maternidad

El Instituto de Maternidad "Profesor Natalio Aramayo" del Hospital de Clínicas, celebrará mañana su XIX aniversario y con ese motivo ha programado conferencias y actos sociales.

El centro médico ha sido creado por R.S. de 26 de octubre de 1955 por el que fuera ministro de Salúd Publica, Dr. Natalio Manuel Aramayo, y en la actualidad presta servicios asistenciales para madre - hijo, y a la vez, forma parte de la cátedra de ginecología de la Facultad de Medicina.

Fueron aprobadas Ley Orgánica de Contraloría y Sistema de Control

La Ley Orgánica de la Contraloría General de la República y la Ley del Sistema de Control Fiscal han sido aprobados por el Ministerio de Coordinación y Planeamiento; el Gabinete Ministerial debe promulgarlos mediante decretos supremos. La Ley Orgánica de la Contraloría General reemplazará a la que se halla en vigencia desde el 3 de mayo de 1928, deficiente ya ante las nuevas funciones fiscalizadoras que cumple ese organismo estatal en las empresas; entidades e instituciones públicas descentralizadas, no existen aún cuando fue aprobada la Ley en 1928.

Correspondió al Contralor General de la República, Dr. Paul de Palacios, hacer el anuncio y explicar que esa entidad ha tenido que seguir un proceso de ampliación de actividades, en directa proporción al incremento de las actividades estatales originadas en la creación de entes fiscales. Dijo que ello exigía la revisión de la antigua Ley, cuyos preceptos debían necesariamente ser actualizados.

El Contralor General dijo que si bien se ha mantenido en el proyecto de la nueva Ley la estructura orgánica de la entidad, se le ha dado, en cambio, una organización funcional más racional para la complejidad de tareas que ahora debe cumplir.

En el proyecto de la nueva Ley, según dijo el Cnl. Paul de Palacios, además de las especificas funciones que se señalan a la Contraloría General, se ha establecido un objetivo fundamental que es coadyuvar, como institución del Estado, al desarrollo económico y social de la nación, mediante la correcta fiscalización de la actividad administrativa - financiera y presupuestaria, vigilando, asimismo, que la función pública sea ejercida con honestidad.

Los objetivos del proyecto de la nueva Ley del Sitema de Control Fiscal, según enumeró el Contralor General, son:

analizar la situación actual del control y la evaluación en los sectores del Grupo Andino, en función de los sistemas de planificación presupuesto nacionales; y examinar los esfuerzos realizados o proyectos que buscan a los problemas de cada país en el campo del control y evaluación, a fin de establecer diferencias y semejanzas.

Habrá encuentro odontológico boliviano -argentino en Salta

Odontólogos bolivianos y argentinos realizarán en los próximos días su cuarto encuentro profesional, en la ciudad de Salta, Argentina, donde, simultáneamente, se llevarán a cabo las Jornadas Internacionales de esa especialidad médica.

Esa reunión constituye parte de los intercambios que han acordado desde hace algunos años los odontólogos de ambos países, con la finalidad de cotejar y mejorar los conocimientos a través de sesiones de trabajo conjunto.

Dirigentes de la Asociación de Estudio e Investigación Odontológica (ADEIO), entidad que promueve en el país estas relaciones, manifestaron que el IV Encuentro Boliviano Argentino de Odontología se efectuará desde el 27 al 30 del presente mes.

Dieron cuenta de que están organizando el grupo de profesionales que acudirá a Salta y que contará con representantes de todos los distritos del país.

Se ha estimado en 50 el número de dentistas que se reunirán con sus colegas argentinos, aunque esa cifra podría ascender en los próximos días debido al interes que ha despertado la reunión y porque no hay limitaciones para las participaciones.

La Asociación Odontológica Argentina y su filial de Salta han preparado un extenso programa de actividades profesionales y científicas, además de otras de sentido cultural y social. El anterior encuentro fue en Bolivia.

El director de A.D.E.I.O., actualmente presidido por el Dr. Mario Villalba, que viajará en pleno a Salta, ha seleccionado los trabajos para ser presentados y discutidos con los argentinos.

Entre los principales temas que serán tratados se mencionan aspectos de ejercicio profesional y casos científicos como ser: Influencia temporo mandibular, prevención en operatoria dental y materiales y articulaciones y oclusores.

Se informó que los profesionales del país que se interesen en viajar a Salta pueden dirigirse a los coordinadores nacionales de ADEIO, doctores Carlos Borja, José Luis Bazoberry e Ivo Ruiz, quienes facilitarán los trámites para el viaje de la delegación.

El grupo Itaú escala en Tarija, con el fin de promocionar al directorio de la filial de la entidad que hace poco fue creada en dicha ciudad.

Reunión de Energía Solar confió misiones a entidades del país

El Instituto de Investigaciones Físicas realizará trabajos de coordinación durante un año en materia de energía solar, según dispusieron los expertos que participaron en la reunión regional que finalizó anteayer en esta ciudad.

A la Universidad Mayor de San Andrés se le asigno el papel de centro receptor y distribuidor de documentación científica en todos los niveles posibles, para que, de esa manera, se tenga una mayor trascendencia en los asuntos de investigación y aplicación de los logros.

Dichos aspectos forman parte del conjunto de acciones que se adoptaron en la citada Reunión Regional sobre Aplicaciones de la Energía Solar, que contó con la participación de expertos de varios países latinoamericanos.

El Director del Instituto de Investigaciones Físicas Lic. Carlos Aguirre, hizo resaltar la misión encomendada a esa instituciones del país, manifestó que su cumplimiento requiere la comprensión y la ayuda de personas e instituciones.

Dijo que los participantes de la reunión regional acordaron la formación de grupos de trabajo en varios campos de investigación, en vista de la dispersión de recursos y programas en los países latinoamericanos.

Otro acuerdo se refiere a que, dentro de un año, se realizará otra reunión del mismo tipo, en la que se analizarán las labores encomendadas al IIF y los programas que haya elaborado para forjar un plan regional de acción conjunta e inmediata a nivel latinoamericano.

El criterio de los expertos es establecer contactos con otros grupos que se dediquen al estudio e investigación de campos de energía no convencional.

Se ha recomendado también que la falta de utilización de alta tecnología no implique dejar de lado el atan de investigación científica propiamente dicha, como una forma cierta de provocar adelantos reales.

La recepción y divulgación de información debe hacerse a todo nivel, vale decir, desde el colegio hasta las esferas gubernamentales, para que la comunidad tome interés y otorgue importancia a la cuestión, además de la cooperación que se requiere.

- VISITA PROTOCOLAR.– El Embajador de Japón en Bolivia, señor Takayosi Su Dha, cumplió ayer una visita de cortesía al Prefecto del Departamento, Tcnl. Mario Escobari Guerra, presentando sus saludos a nombre de la representación diplomática acreditada ante el Gobierno boliviano.

Ambas autoridades coincidieron en señalar las buenas relaciones que unen a Bolivia y Japón.

Nueva directiva de la Federación de Empleados fabriles

Ayer fue posesionada la nueva directiva de la Federación de Empleados de Industria Fabril, que fuera elegida el pasado fin de semana. El acto contó con la presencia de autoridades del Ministerio de Trabajo e invitados especiales.

El nuevo directorio esta integrado por las siguientes personas:

Secretario General, Antonio Barrero; de Relaciones, Willy Medrano; de Hacienda, Roberto Gallardo; de Conflictos, Emilio Flores; de Actas y Vivienda, Juan Rodriguez; de Prensa y Propaganda, Freddy Gonzales; de Deportes, Augusto Bocángel; de Organización Sindical, Roberto Aranda; de Vinculación Femenina, Marina Aranda; Porta Estandarte, Mario Gutiérrez; Vocales, Gregorio Vargas, Mario Rocha y Sabino Centellas.

Bolivia asistirá a la VI Reunión Ministros de Transporte de Cono

- El Ministro de Transportes y Comunicaciones, Cap. de Navío Walter Núñez Rivero, asistirá a la VI Reunión de Ministros de Transportes que tendrá lugar en Santiago, Chile, el 25 del mes en curso.

El 20 de los corrientes, en Chile se reunirán las comisiones técnicas de los ministerios de Transportes que asistirán a la VI Reunión del Sur.

En esa reunión previa se formarán dos comisiones técnicas: la comisión de Transportes y la de Obras Públicas. La primera tratará la firma de un convenio internacional de transporte terrestre, facilidades en zonas francas, guia única de turismo carretero, red fundamental de transporte, transporte aéreo.

La comisión de Obras Públicas considerará como tema central la Integración Tecnológica, intercambio de información técnica, normalización, centros de investigación e intercambios técnicos.

Núñez Rivero expresó para nuestro país tiene importancia la firma de un convenio internacional de transporte terrestre y el reforzamiento y el establecimiento de zonas francas.

Los países que asistirán a la reunión, son: Argentina, Brasil, Chile, Paraguay y Perú.

CNES elaboró anteproyecto d creación de Crédito Educativ

El Consejo Nacional de Educación Superior ha concluido la elaboración del anteproyecto de Crédito Educativo Boliviano, que será presentado al gobierno para su consideración y para que dicte el decreto que legalice su existencia.

La conclusión de dicho documento ha permitido a las autoridades del CNES presentarlo primero a representantes de la Empresa Privada según se informo para el intercambio de ideas sobre los alcances que tendrá esa entidad, tanto en lo que se refiere a su aplicación como a su financiamiento.

Los proyectistas han decidido que el Crédito Educativo Boliviano funcione como anexo al CNES, pero en forma descentralizada, con personeria jurídica propia y autonomia de gestión.

Contará con una junta directiva que la compondrán delegados del CNES, Ministerio de Educación, Ministerio del Trabajo y representantes de las universidades estatal y privada, además de entidades que contribuyen a la formación del fondo económico.

La formación del fondo utilizará en base a lo que tije el Presupuesto General de la Nación, créditos que pudieran transferir Ministerios, Secretarías y reparticiones fiscales y municipales, además de legados, donaciones y herencias que se lo otorguen, que estarán liberados de impuestos fiscales.

JUSTIFICACIONES

Son varios los aspectos que el CNES ha expuesto como justificadores para la creación del Crédito Educativo Boliviano, entre los que se menciona que "la sociedad estratificada y basada en los privilegios perciba, dando paso a la educación masiva seleccionada".

Sostiene que es necesario dar igualdad de oportunidades a todos los divisa de que "no se puede soluzgar al que se supera y que se debe dejar que triunfe el mejor".

Manifiesta también criterios sobre ruptura de dependencia, búsqueda de libertad, superación y disciplina, además de que estima que esa entidad se hace necesaria debido a que el país es de escasos recursos y con gente de pocos ingresos.

Los beneficios que se otorgarían a los estudiantes serán mediante la formula de créditos para estudios de cursos universitarios finales o de especialización, que son etapas para las cuales los estudiantes no requieren urgente ayuda económica.

Ministro y funcionarios de Educación viajaron a París

El Ministro de Educación, Tcnl. Waldo Bernal Pereyra, y tres de sus inmediatos colaboradores emprendieron viaje a París para participar en la XVIII Conferencia General de la Organización de las Naciones Unidas para la Educación, la Ciencia y la Cultura (UNESCO).

Viajan acompañantes de Waldo Bernal son el Subsecretario de Educación Rural, Gonzalo Romero Pringle; el Director de Relaciones Internacionales, Carlos Quiroga Navia y el Jefe de Gabinete del Despacho, Eduardo Lorine Tapia.

Los nombrados funcionarios educativos se proponen permanecer en la sede de la UNESCO durante todo el periodo de sesiones, que abarca aproximadamente un mes, ahora que han sido suspendidas las labores escolares en el país.

Se informó que esa delegación lleva 44 proyectos relacionados a educación, cultura y ciencia, para ser presentados en la reunión, entre los que figuran relacionados con energía nuclear y bibliotecas escolares.

MINISTRO INTERINO

El Ministro de Asuntos Campesinos y Agropecuarios, Cnl. Alberto Natusch, tendrá a su cargo interinamente el despacho de Educación, según disposición del gobierno.

Ayer se produjo la presentación del Cnl. Natusch a los altos jerárquicos de Educación, ante quienes prometió que "trabajará en la misma forma que su colega Bernal Pereira".

Dr. VICTOR PACHECO ARGUEDAS
ABOGADO
Asuntos Civiles, Penales, Mineros, Administrativos, Sociales, Agrarios, Militares, Magisterio, Récursos Extraordinarios ante Corte Suprema. Atención personal. Larga experiencia profesional. Abogados corresponsales. Bufete: Yanacocha 301, Edf. Asbun 1er. piso. Of. Nº 3. Tel. 2901. Casilla Correo 4070.

La Fundación Cultural "EMUSA"

Lamenta comunicar que el programa preparado con motivo de la presentación de la entidad y la entrega de la edición del disco de música boliviana a la Sociedad Histórica Geográfica de Potosí en la persona del señor Armando Alba, que debía realizarse el lunes próximo en el Teatro Municipal, ha sido suspendido en consideración al delicado estado de salud de este ilustre exponente de la cultura nacional.

La Paz, 18 de octubre de 1974.

Preparan campaña educati contra incendios forestale

Técnicos del Ministerio de Asuntos Campesinos y Agropecuarios preparan una campaña educativa para controlar incendios forestales, en especial aquellos que presentan en la región oriental del país. La informaci proporcionada a PRESENCIA por voceros oficiales del ministerio, que fueron interrogados si llegaron a contro incendios en la zona de Yapacani y Santa Rosa de Departamento de Santa Cruz.

En relación a estos dos hechos, manifestaron que c dores y ganaderos anualmente queman chacos y en vist no adoptan precauciones, en mas de una oportunidad se convierten en incendios descontrolados, en vista de región es plana y se presentan muchos vientos de aire q que el fuego abarque extensas zonas.

Hasta el momento no se tiene una evaluación de todos causados en Santa Cruz, se espera un informe de la ción Departamental de Agricultura. Extraoficialm conoce que uno de los incendios llegó hasta el camp "Pulpito", colindante con la reserva forestal de Personal especializado ha sido desplazado a la zona y g una lluvia intensa, el incendio mayor fue dominado.

Por otro lado, informaron que los incendios de este año menor magnitud que los del año pasado. El Ministerio organizar la División de Combate de Incendios Forestal personal, en trabajo coordinado con extensionistas a preparación una campaña educativa para los colonos deros, para evitar, controlar y extinguir incendios.

DE TURNO
FARMACIA "LA SEGUR
Del 19 al 26 de agosto. Amplio surtido de dicamentos y antibióticos. Atención profesional manente. Avenida Saavedra 2198 frente al Hospital lar.

"Habiéndose extraviado la Boleta de Gara Nº 9678 por $b. 3.500.00, emitida a la orden Consejo Nacional de Edificaciones Escol CONES por cuenta de "Fábrica de Tizas Illim para la provisión de tizas queda nula y sin v alguno.

Necesito depósi en alquiler
Cubierto entre 500 a 1.000 mts 2. en zona Mirafl preferible cerca Plaza Uyuni y con condiciones de s dad. Referencias Telf. 21737.

COMUNICAD
Se comunica a todos los señores Asegurados SEGURO PROFESIONAL que el Sr. VICTOR MA CUBA , ha dejado de ser funcionario en la fecha.
La Paz, 11 de Octubre de 1974
EL DIRECTORIO
SEGURO PROFESIONAL

PANAMERICAN TRADING Co.
Comunicamos a nuestros clientes que, por reducci personal, ha cesado en nuestra empresa como Cobr el señor Armando Tapia, quién ha demostrado eficie capacidad durante su trabajo.
La Paz, 17 de Octubre

POPCORN AMARILL
Acabamos de recibir en sacos de lbs.
VENTAS AL POR MAYOR
Cía. Agencias Unidas Ltda. Av. C cho 1424 - Telef. 23630.

EXAMEN DE INGRES A LA UNIVERSIDA
Compendio de 1000 problemas psicotécnicos RAZONAMIENTO, VELOCIDAD, EXACTI RELACIONES, HABILIDAD NUMERICA, OR TACION VOCACIONAL Principales librerías, pedi LIBRERIA UNIVERSITARIA, Ayacucho obelisco, 50355 int. 6 ventas a partir del día 22.

FIRMA IMPORTADORA BUSCA
Vendedor con experiencia, edad aproxim 30 años, Persona dinámica, interesada progresar. Enviar Curriculum, fotografía y tocopias documentos a casilla 520 La Paz, consideraremos la solicitud que no cumpla e requisitos ni entrevistas personales.

PLANOS APROBAD
Por la Alcaldía Municipal perdidos el día jueves 17 presente a nombre de GILBERTO VERA CALDER quedan anulados para cualquier trámite que pudie hacer otras personas.
A la persona que encuentre dichos documentos fa entregarlos en Academia Indianapolis en horas de Ofi (Mariscal Santa Cruz y Yanacocha) Se dará buena r tificación.

Caso Sánchez Bello

Traficantes de cocaína puestos a disposición de la justicia ordinaria

Varios complicados en el tráfico de cocaína que se operó en Canadá, con vinculaciones en nuestro país, fueron ayer puestos a disposición de la justicia ordinaria, luego de que el Dr. Gaston Ledezma Rojas, Subsecretario de Justicia, hiciera entrega de las diligencias de Policía Judicial al Fiscal del Distrito, Dr. Víctor Durán.

Durante una conferencia de prensa realizada anoche en la Subsecretaría de Justicia, se informó del estado de las investigaciones realizadas por la Dirección Nacional de Control de Sustancias Peligrosas, dirigida por el Cnl. Luis Carrasco Gutiérrez, sobre el tráfico de cocaína secuestrada en el Canadá a los ciudadanos bolivianos Samuel Arellano Castañeda, Alberto Sánchez Bello y otros.

En esta ocasión las autoridades de gobierno mostraron a la prensa los documentos que sindican a una red de traficantes de haber sido autores de una internación de cinco kilos de cocaína al Canadá. Asimismo fueron presentados diferentes tipos de droga, cocaína y marihuana, que se han incautado las autoridades nacionales en la lucha contra estos delitos.

PRESENTACION

El Dr. Gastón Ledezma Rojas, Subsecretario de Justicia, a tiempo de agradecer la presencia de los periodistas, manifestó que por encargo del Ministro del Interior hacía conocer el proceso de las investigaciones realizadas por la Dirección Nacional de Control de Sustancias Peligrosas en el "caso Sánchez Bello".

Indicó siendo el Presidente de la República el más interesado para que se redacte una ley que ponga freno a este mal moral y social, ha solicitado al Ministerio del Interior que se agoten los esfuerzos para esclarecer el delito perpetrado en el Canadá por ciudadanos bolivianos.

Afirmó que las diligencias e investigaciones se entregaban al Fiscal del Distrito, Dr. Víctor Durán, presente en esta conferencia, para que el Ministerio Público y la justicia ordinaria salgan con absoluta libertad e imparcialidad, "por los fueros de la aplicación de la ley, a fin de levantar cargos que mellen el prestigio y la dignidad del gobierno del Presidente Banzer".

RELACION DE LOS HECHOS

El Cnl. Luis Carrasco Gutiérrez, Director Nacional de Control de Sustancias Peligrosas, se encargó de relatar a los periodistas el proceso de investigación realizado en Bolivia con relación al caso Sánchez Bello. Dijo, en primer término que se descubrió que Marco Antonio Argandoña del Castillo utilizó doble identidad, siendo su nombre verdadero el de Carlos Balderrama Mendoza, y que para conseguir esta doble identidad obtuvo un certificado por intermedio de la señora Rosa Marina Gutiérrez Millán, quien convenció al notario Wilder Méndez de la Vega para que expidiera un certificado de nacimiento con nombre falso.

Añadió que bajo la identidad de Marco Antonio Argandoña, el joven Carlos Balderrama realizó viaje al Perú con Samuel Arellano Castañeda, Reddy Rubín de Celis y Miguel Ortega. Allí se reunieron con Alberto Sánchez Bello, portador de la maleta que contenía cinco kilos de cocaína. Faltando pocas horas para el viaje a Lima, la maleta con la cocaína fue preparada por Miguel Ortega, Reddy Rubín de Celis y Carlos Balderrama. Ortega se quedó en La Paz y en fecha 29 de julio en Lima entregó la maleta con la droga a Sánchez Bello.

LIMA-CANADA

El relato del Director de Control de Sustancias Peligrosas señaló que, en el viaje de Lima a Canadá, los implicados utilizaron el mismo vuelo de la línea aérea CP-AIR. Una vez en Montreal, tomaron contacto con Jade Beasley, quien debía recibir la cocaína transportada a cambio de la entrega de los 150.000 dólares, que sería repartida en partes iguales entre Balderrama, Sánchez Bello, Rubín de Celis, Ortega y Samuel Arellano. Afirmó Carrasco que la entrega no se pudo realizar en razón de que Beasley había sido detenido por la Policía del Canadá en la ciudad de Toronto.

Dijo que Sánchez Bello no tuvo ningún contratiempo para pasar la revisión de la aduana en Montreal, en razón de que portaba un pasaporte diplomático que "habría sido proporcionado por el Sr. Edwin Tapia Frontanilla, sorprendido para la otorgación de dicho pasaporte".

En el aeropuerto de Montreal fue detenido Samuel Arellano y sometido a un interrogatorio durante media hora, mientras que Balderrama, Rubín de Celis y Ortega fueron expulsados del Canadá por no llenar los requisitos exigidos por ese país, según Carrasco.

OTROS DETALLES

La información del Cnl. Carrasco se amplió ante las preguntas de la prensa. En resumen dijo que la maleta, que contenía la cocaína, fue entregada a Sánchez Bello por Miguel Ortega en La Paz en fecha 27 de julio del año en curso y Sánchez la transportó hasta el Canadá empleando su pasaporte diplomático. Aclaró que Balderrama no fue quien entregó la maleta a Sánchez Bello y que Alberto Sánchez Bello en ningún momento ignoraba el contenido de la maleta con cinco kilos de cocaína.

Enseñó a los periodistas los dos carnets de identidad de Carlos Balderrama Mendoza, expedido en La az con Nº 811439, y de Marco Antonio Argandoña, con el Nº 2235449, que corresponden a la misma persona. También se mostró a la prensa fotografías tomadas en Lima en las cuales aparecen Samuel Arellano Carlos Balderrama, Reddy Rubín de Celis y Miguel Ortega Rocha; recibos de compra de un automóvil con dinero entregado por Carlos Balderrama a nombre de Reddy Rubín de Celis, por el valor de 7.000 dólares; tres pasajes de avión y otros documentos pertinentes al caso.

CASO DE EDWIN TAPIA FRONTANILLA

En otra parte de las preguntas, las autoridades del gobierno señalaron que de acuerdo a las declaraciones hechas públicas en Bolivia por Alberto Sánchez Bello y de Carlos Balderrama o Marco Antonio Argandoña", se desprende que el ex-secretario general de la Presidencia de la República fue sorprendido en su buena fe cuando expidió un pasaporte diplomático en favor de Sánchez Bello, pero que en ningún caso Tapia Frontanilla tuvo nada que ver con el tráfico de cocaína".

DECLARACION INFORMATIVA

Finalmente, se entregó a la prensa la copia de una declaración manuscrita, firmada por Carlos Balderama o Marco Antonio Argandoña, que dice:

Revelaciones sobre la forma en que se llevó la cocaína desde La Paz hasta el Canadá

DECLARACION AMPLIATORIA DE CARLOS BALDERRAMA MENDOZA

En la ciudad de La Paz, a horas 0,300 del día 18 de octubre de 1974 años, prestó su declaración ampliatoria el señor Carlos Balderrama Mendoza, declaración fue hecha manuscrita en las oficinas de la Dirección Nal. de Control de Sustancias Peligrosas por su expontánea voluntad sin existir presión de ninguna naturaleza cuya transcripción es como sigue:

Hago esta declaración informativa en la Oficina Nal. de Narcóticos con el fin de aclarar y corregir toda la culpabilidad que el señor Alberto Sanchez Bello me atribuye y quedando nulas mis anteriores declaraciones.

En primer lugar quiero hacer notar que el señor Alberto Sanchez Bello no era inocente al tráfico de cocaína, y tampoco adolecía de ninguna enfermedad ya que él pidió premeditadamente el Pasaporte Diplomático con el fin de transportar la maleta que contenía la cocaína y si en un supuesto caso se hubiese tratado de una enfermedad él por qué no viajó con su Pasaporte corriente? Todo esto es prueba clara de que todo esto ya había sido planeado con anterioridad entre los cómplices.

Este viaje fue planeado antes que lo conozca al señor Arellano, más o menos en los primeros días de julio; el Sr. Arellano era amigo del Sr. Sanchez Bello y entre ambos quedaron que Sanchez Bello le pediría al Dr. Edwin Tapia Frontanilla el Pasaporte Diplomático para portar los kilos de cocaína y pensando en que no tendríamos problemas en las aduanas de ningún país.

La maleta que contenía los 5 kilogramos de cocaína la preparamos Miguel Ortega, Reddy Rubin de Celis y yó faltando días solamente a nuestra fecha de partida; e incluso la terminamos completamente faltando horas para que yo parta a Lima, aproximadamente a las 10.00 de la madrugada. Miguel Ortega quedó a cargo de la maleta quién debería entregar al Sr. Alberto Sánchez Bello en su casa al día siguiente.

Sobre la declaración que hace en su carta diciendo que él fue sorprendido en su buena fe y que yo le entregué la maleta, es falso, puesto en que él en los comentarios que hacía en Lima con nosotros, él inclusive había limpiado los restos de cocaína que habían quedado en la superficie de la maleta rato antes de introducir en ella la ropa que él iba a llevar.

Yo me encontré con el Sr. Alberto Sánchez Bello en el Aeropuerto de Lima a quien recién el Sr. Arellano me lo mostró como a la persona que traía la mercancía. Reconocí la maleta y fuimos a su encuentro, no tuvimos ningún problema: quiero hacer notar que primeramente viajamos REDY RUBIN DE CELIS, SAMUEL ARELLANO CASTAÑEDA y yo aproximadamente en fecha 26 de julio, luego a los dos días siguientes llegó el señor Miguel Ortega, posteriormente llegó Alberto Sánchez Bello en fecha 29 del mismo mes.

Como ya habíamos planeado con anterioridad con el Sr. Arellano la forma de viaje, todos juntos tomamos el avión de la Canadian Pacific rumbo a Montreal, luego de haber arribado a esta ciudad pasamos a las oficinas de Inmigración. El señor Sánchez Bello pasó sin ningún problema, luego el Sr. Arellano pudo pasar después de media hora de interrogatorio; nosotros es decir Redy Rubin de Celis, Miguel Ortega y yo no pudimos entrar por falta de dinero, además no sabíamos hablar inglés y francés y tampoco teníamos quién nos espere en Montreal ya que la persona que debía esperarnos no se encontraba en Aeropuerto, por esta razón fuimos expulsados hasta Lima, donde nos quedamos como dos semanas.

El Sr. Sánchez Bello fue con la misión solamente de dejar la maleta y volver lo más antes posible, ya que él debería estar con suma urgencia en Bolivia (Cochabamba) para el 14 de agosto aproximadamente.

El itinerario de nuestro viaje fue el siguiente: La Paz-Lima donde era nuestro punto de reunión; luego Lima-Montreal. Según Arellano debíamos volver por Panamá con el dinero del tráfico y adquirir mercaderías para la importación al país y así también gastar dinero en nuestras diversiones. El dinero para los pasajes me fue proporcionado por el Sr. JADE BEASLEY en fecha 17 de julio y fue la suma de U$ 8.000.00 en total., de los cuales 6.200.oo eran destinados para la compra de mi auto y el resto me sirvió para mi viaje.

En el viaje gastamos en total como unos U$ 1.500.-- más o menos incluyendo los pasajes que fueron pagados por ida y vuelta, también poseía una suma igual el Sr. Miguel Ortega con quién hicimos la mayoría de los gastos. Todo este dinero fue adquirido con tráfico de cocaína que realizábamos en algunas oportunidades.

Todo el dinero de este negocio debíamos partirnos en igual forma, es decir en cinco partes, ya que somos cinco las personas que estábamos realizando el trabajo.

El señor BEASLEY me dijo rato antes de darme el dinero antes mencionado que él me pagaría allá la suma de U 30.000.oo el kilo que en total sumarían la cantidad de $US 150.000.oo que debíamos dividir en cinco partes iguales. Por desgracia este señor Beasley días antes a que viajáramos al Canadá había sido detenido en Toronto por tráfico, puesto que anteriormente le vendí dos kilos que según él ya los había vendido, entonces esta detención creo yo fue también motivo para el apresamiento de Sánchez Bello.

Quiero hacer notar también que cuando íbamos a ser expulsados de Montreal el Sr. Arellano vino al día siguiente con un señor ex-Embajador de Panamá llamado EDUARDO DE DIEGO quién trató de ayudarnos para que ingresemos a Montreal pero todo intento fue imposible.

Cuando llegamos de retorno a Lima nos alojamos en el Hotel Crillón donde permanecimos como dos semanas, y al último no teníamos dinero ni para comer, entonces optamos Miguel y yo en escapar a La Paz para luego mandar un giro y pague Reddy toda la cuenta.

Cuando me entontraba en el Hotel Crillón hice una llamada LAURLENTIEN HOTEL de Montreal donde SAMUEL ARELLANO y ALBERTO SANCHEZ estaban alojados. Hablé con Samuel Arellano y me dijo qué "iba a hacer" ya que la tarjeta de la persona además una nota que recomendé había caido días antes en Toronto.

De la persona a que me refiero se trata de JADE BEASLEY quién por haberle hecho un anterior contacto me dio la suma de $us. 8.000.oo en sociedad con STEPHEN AMAH.

Los cinco kilos que fueron al Canadá lo compramos Miguel Ortega y yo en sociedad con el dinero que nos produjo el tráfico de cocaína, Miguel compró la mitad o sea 2 y 1/2 kilos y yo el resto, todos los cinco kilos conpramos con ese dinero.

La persona que me proveyó en esa oportunidad lleva el nombre de JORGE CORTEZ, conocí a otra persona que desconozco su nombre y que podía reconocerlo en la calle.

El planeamiento en sí lo realizamos MIGUEL ORTEGA, SAMUEL ARELLANO y yo, un día domingo en su pieza del Residencial Ambassador; luego tomamos otro contacto en la Chiffa de la Plaza Abaroa donde Arellano y Ortega me dijeron que un tal "PATO" estaba tratando de conseguir pasaporte diplomático y que de lo único que me preocuparía sería de la persona que recogería la cocaína en Montreal y luego de este contacto empezamos a preocuparnos de los pasajes y cómo debíamos viajar, según me informe "Pato" (Sanchez Bello) debería llevar la cocaína en la maleta; y que debería ser entregada a él faltando escasos o pocos días a que él viaje al Canadá.

Me enteré que en semanas más el Sr. Sánchez Bello se casaba y ese también fue el motivo para que él pueda conseguir dinero.

Es todo cuanto puedo declarar en honor a la verdad y que en cualquier momento lo puedo sostener todo, absolutamente todo es verdad. Fdo. Carlos Balderrama Mendoza.

Nota.- Obtuvé la doble identidad en el mes de febrero de este año con el fin de que si algún día tenía algún problema con alguien podía salir del país sin ningun problema y más que todo debido a que una vez un americano al cual "lo volteamos" su dinero por venta de cocaína con el Sr. Portocarrero (Luis) que trabajaba para el Cap. Vasquez me amenazó matarme diciéndome lo siguiente: "Ya hemos perdido como 11.000.oo $us. y no nos va importar gastar 5.000.oo más para hacerte matar" yo me asusté y fue el motivo para adquirir la doble identidad, pero nunca fue con la idea de ir al Canadá ya que este viaje lo planeamos en el mes de julio. Yo adquirí la doble identidad en el mes de febrero, pagué 800.oo $b. por este trámite a una señora que no recuerdo su nombre y una vez obtenido el carnet de identidad también aproveché para sacar este pasaporte y viajé al Canadá porque no tenía permiso de mi casa, porque soy menor de edad. Todas mis declaraciones anteriores quedan nulas porque me contradigo en muchas cosas por no comprometer mas a los cómplices. Pudiendo aportar mayores detalles que serían necesarios, estoy dispuesto hacerlo, solicitando además la máxima reserva en mis declaraciones para evitar escándalo público y para preservar mi integridad física. Fdo. Carlos Balderrama Mendoza.

Fue terminado de transcribirse a horas 12.30 del día 18 de octubre de 1974 años.

Reunión de alto nivel militar

Preocupación de las FF.AA. po[r el] armamentismo de Chile y Perú

El gobierno y las Fuerzas Armadas han expresado su profunda preocupación por la carrera armamentista en que se hallan empeñados Chile y el Perú y, aunque no juzgan como inminente una conflagración bélica entre ambos países, han considerado la necesidad de modernizar a la institución armada, prepararla con medios bélicos modernos y, en caso de emergencia, acudir a todos los recursos financieros posibles para asegurar la defensa nacional.

Estos aspectos han sido considerados en la reunión que ayer cumplió el Presidente Hugo Banzer Suaréz con los miembros del Comando Conjunto de las Fuerzas Armadas, oportunidad en la que se hizo un análisis y evaluación del documento publicado por el Centro de Estudios Nacionales, en días recientes. Ese documento fue conocido también tanto en Chile como en el Perú, cuyas autoridades se refirieron a él en declaraciones públicas.

El Centro de Estudios Nacionales, como se recordará, denunció la carrera armamentista de Chile y el Perú, afirmando que una situación bélica entre ambos países era inminente. Agregaba que el conflicto bélico necesariamente involucraría a Bolivia., cuyo territorio podría servir de escenario para el enfrenamiento chile-peruano. Como conclusión, planteaba la urgente necesidad de que Bolivia se arme, a fin de defenser su soberanía territorial y, paralelamente, siguiendo su vocación pacifista, inicie una campaña continental en favor de la paz americana.

Ese documento fue analizado ayer en el Palacio de Gobierno, en una reunión que se prolongó durante cuatro horas. A su conclusión, el Ministro de Coordinación y Planeamiento, Gral. Juan Lechín Suárez, expresó que el documento del Centro de Estudios Nacionales "no ha dejado de preocupar al gobierno y a las Fuerzas Armadas", pero expresó que el gobierno no cree en una, por lo menos inminente, situación bélica entre Chile y Perú.

Añadió que mientras Chile y el Perú se arman, Bolivia se halla empeñada en la solución de problemas quizá más grandes, como el desarrollo de la nación. Añadió que nuestro país, siguiendo su tradicional vocación pacifista, en lugar de emplear sus recursos económicos en la compra de elementos bélicos, los invierte en obras de desarrollo. Añadió que Bolivia por otra parte no está en situación de invertir sus recursos en armamento, aunque ello no quiera decir que no deba potenciar y modernizar a sus Fuerzas Armadas.

El Presidente Alterno del Comando Conjunto, Vicealmirante Xavier Pinto Tellería, por su parte, manifestó también la preocupación del gobierno y de las Fuerzas Armadas por el creciente armamentismo en que se hallan empeñados Chile y el Perú. No dio una opinión sobre el documento del Centro de Estudios Nacionales, debido, según dijo, a que está siendo evaluado.

Señaló que las Fuerzas Armadas han tomado sus previsiones y que se hallan perfectamente interiorizadas de los objetivos chileno y peruano. "Somos pacifistas, esa es la vocación de nuestro país -agregó-; pero también debemos contar con Fuerzas Armadas en condiciones de eficencia".

Mencionó los tres objetivos fundamentales de las Fuerzas Armadas: preservar y defender la soberanía nacional, mantener el orden interno y contribuir con todos sus medios al desarrollo nacional. Señaló que las Fuerzas Armadas de la Nación, en los últimos años, han volcado todos sus esfuerzos y medios para contribuir al logro del tercer objetivo, el desarrollo nacional, pero que, paralelamente, las Fuerzas Armadas han venido cumpliendo su estricta misión castrense.

Señaló que a tal fin, apart[e] de iniciar la modernización de las Fuerzas Armadas con la adquisición de "jets" para la Fuerza Aérea y blindados para el Ejército, su personal recibe también instrucción y entrenamiento de acuerdo a la moderna concepción de las materias militares y empleando equipo moderno.

"Esta es una muestra -dijo- de la constante preocupación de las Fuerzas Armadas por todo lo que se refiere a defensa de la soberanía nacional". Aunque el Vicealmirante Xavier Pinto Tellería expresó también su opinión contraria a un inminente enfrentamiento bélico entre Chile y el Perú, señaló que no por eso Bolivia debe dejar de prepararse para la eventualidad de un conflicto armado. Esa es la misión de las Fuerzas Armadas, dijo.

Se negó a responder preguntas hechas sobre aspectos reservados de las Fuerzas Armadas, como por ejemplo tipo de armamento, número de efectivos y cifras sobre presupuesto, pero señaló que el incremento de armas y otros aspectos depende fundamentalmente de las posibilidades económicas del Presupuesto de Defensa Nacional. Sin embargo, para la eventualidad de una situación de emergencia, expresó que debe acudirse a toda fuente de financiamiento, inclusive a la contribución popular.

Se formalizó la autorización para una planta petroquímica binacional

El Consejo Nacional de Economía y Planificación autorizó ayer, en un acto más bien de formalización, a Yacimientos Petrolíferos Fiscales Bolivianos y la Corporación Boliviana de Fomento para que constituyan conjuntamente con Yacimientos Petrolíferos Fiscales de la República Argentina una sociedad mixta binacional, cuyo objetivo fundamental será el de instalar en el país un complejo industrial petroquímico para producir presticidas.

La disposición de CONEPLAN señala que esa sociedad estará constituida de acuerdo a la Legislación Boliviana, a las Decisiones Nos. 24 y 47 del Acuerdo de Cartagena y al acta de Constitución firmada en La Paz el 19 de septiembre del presente año.

Bolivia y Argentina firmaron el 19 del mes pasado el Acta de Constitución de la sociedad Agroquímica Latinoamericana (AQUILA), para instalar una planta petroquímica que producirá pesticidas tales como etil, metil paratión y melatión. Se estima que las instalaciones industriales entrarán en la etapa de producción a fines de 1976.

El costo de la planta petroquímica, la primera en el país, será de alrededor de 14 millones de dólares, que serán financiados por Bolivia y Argentina, cada una con cuatro millones; la Corporación Andina de Fomento que concedió un préstamo de cinco millones de dólares; el saldo provendrá de créditos de la banca privada argentina.

De acuerdo a los estudios con que ya se cuenta, la planta tendrá en el primer año de su funcionamiento ingresos del orden de los 10 millones de dólares y en 15 años se calcula que los ingresos acumulados serán de 100 millones de dólares.

La planta de pesticidas será instalada en Oruro y tendrá una capacidad para producir 8 mil toneladas anuales de plaguicidas de los tipos ya señalados.

Perú reitera que es justa la aspiración marítima boliviana

LIMA, 18 (AP).- El canciller peruano, General Miguel Angel de La Flor, expresó su confianza en que la Conferencia de Ministros del Exterior, en Quito, levante las sanciones contra Cuba y reiteró la comprensión del Perú por el problema de la mediterraneidad de BOLIVIA.

El jefe de la diplomacia nacional expuso estos conceptos en un discurso que pronunció anoche durante una comida que ofreció al canciller boliviano, General Alberto Guzmán Soriano, a quien impuso la condecoración de la "Orden del Sol del Perú", en el grado de Santa Cruz, por su labor en el estrechamiento de las relaciones entre los dos países vecinos.

"La convivencia pacífica, la cooperación, la solidaridad y el pluralismo ideológico deben ser el fundamento de la unidad americana", dijo el General de La Flor, quien sostuvo que el mantenimiento de políticas de aislamiento y discriminación son incompatibles con la situación mundial y la realidad continental.

Luego expresó su confianza en que la próxima Conferencia de Cancilleres" restablecerá definitivamente, y en su plenitud, la unidad latinoamericana, que no solo responde a un común origen, sino también a exigencias fraternas, superando distanciamientos que a nada han conducido".

Más adelante, el orador dijo: "El Perú aprecia en su justa dimensión los problemas que afectan a BOLIVIA por su condición de país mediterráneo".

Agregó que "la fraternal colaboración que mantenemos" le permitía reiterar los conceptos vertidos por el General Juan Velascó durante la visita del Presidente Hugo Banzer a Lima, el año pasado.

El Presidente Velasco, recordó, "expresó la comprensión de nuestro pueblo por la justa aspiración del hermano pueblo de BOLIVIA de lograr una solución a su enclaustramiento marítimo y la confianza en que la satisfacción de esa aspiración sea alcanzada dentro del derecho internacional".

El Canciller de La Flor manifestó que su gobierno viene adoptando, en perfecta coordinación con el régimen de la paz, una serie de medidas que facilitarán más el comercio de BOLIVIA, y dijo que los dos países han solicitado del "BID" un crédito para la construcción de la carretera Ilo-Desaguadero La Paz.

Tras reiterar su devoción al principio de no intervención, el ministro dijo que la revolución peruana " es también latinoamericana y tercermundista, y la Fuerza Armada, que constituye la vanguardia, está al servicio del pueblo hermano, y erguida, a su vez, en defensa de este proceso que es la concreción del derecho del pueblo a la justicia social y al desarrollo".

Después de reiterar su adhesión al Pacto Andino, "instrumento económico de liberación que reviste esencial trascendencia para nuestros países", elogió al régimen común andino de tratamiento al capital extranjero, pero, no mencionó a la ley chilena de inversiones extranjeras, condenada por la comisión del pacto.

Expresó que a fines de año se efectuará en Lima una conferencia de jefes de Estado en la que "contaremos, dijo, con la grata presencia del excelentísimo señor Presidente de Bolivia, General Hugo Banzer Suárez".

Afirmó que esa reunión reafirmará la voluntad de lograr la justicia social y el desarrollo de los pueblos por el camino de la cooperación.

Finalmente, expresó que en la cita habrá ocasión de tratar la propuesta del General Velasco Alvarado de limitar la adquisición de armamentos, por un decenio, a fin de consagrar los fondos liberados a programas de desarrollo.

PROMOCION DE POLICIAS.- Ayer, a las 18.00, se cumplió en la Academia Nacional de Policías la primera promoción del Curso de Habilitación Profesional de Clases y Detectives de la Policía Nacional. En la fotografía, el Comandante General de la Policía, Pablo Caballero, en momentos en que entrega el Diploma de Egresado a uno de los alumnos del curso.

Alerta para repeler al extremismo

Las Fuerzas Armadas d[e] la Nación, en cumplimiento d[e] la misión que le confiere l[a] Constitución para velar por e[l] mantenimiento de la paz in[terna], se hallan en estado d[e] alerta para repeler al ex[tremismo] allí donde éste s[e] presente, afirmó ayer el Presi[dente] Alterno del Comand[o] Conjunto de las Fuerza[s] Armadas, Vicealmirant[e] Xavier Pinto Tellería.

La declaración la hizo a[l] concluir la reunión que [el] Comando Conjunto sostuvo co[n] el Presidente de la República, concluída que fue su in[formación] sobre otros tema[s] tratados en aquélla. [El] Vicealmirante Pinto Tellerí[a] expresó que la activida[d] subversiva del extremismo, s[e] mantiene latente y que esta s[i]tuación no deja de preocupa[r] al gobierno y a la institució[n] armada.

Reiteró que las Fuerza[s] Armadas están listas a repele[r] toda acción terrorista.

Instituto Boliviano de Turismo

Estrategia para el aprovechamiento del potencial turístico del país

El Instituto Boliviano de Turismo, a través de dos de sus especialistas, formuló el Plan Enunciativo de las Posibilidades del Desarrollo Turístico de Bolivia, que viene a ser una estrategia para el aprovechamiento del inmenso potencial que tiene el país al respecto. Las partes más salientes de ese plan fueron dadas a conocer ayer por el Director de la mencionada institución estatal, Juan Lucio, durante una reunión especial.

El Plan, según en opinión de Lucio, rompe con los tradicionales esquemas de la industria turística nacional, además de ser un documento de referencia para otros sectores de la actividad, vinculados al turismo, de modo que se tome conciencia sobre la necesidad de incrementar e impulsar la llamada "industria sin chimeneas".

Bolivia, antes de ahora poco menos que desconocida en los ambientes turísticos internacionales, no sólo espieza a ser tenida en cuenta por las grandes agencias de viajes, sino que corrientes cada vez más importantes de visitantes llegan cada año al país.

Según los datos estadísticos difundidos anoche, el año pasado llegaron al país alrededor de 110 mil visitantes extranjeros. La presencia de estos turistas dejó a la economía nacional aproximadamente 15 millones de dólares.

En lo que va del año, el número de visitantes se ha incrementado en un 50 por ciento respecto a 1973.

Por las especiales características del país, la industria turística nacional puede ofrecer en la actualidad atractivos inusuales a los visitantes extranjeros, sobre todo a aquellos que viven en grandes ciudades de Europa y Estados Unidos.

Debido al crecimiento del flujo de turistas que llegan al país, el Instituto Nacional de Turismo cree necesario comenzar una cruzada para que el Gobierno y los ciudadanos tomen conciencia sobre las inmensas posibilidades económicas que ofrece a la Nación el aprovechamiento de sus variadas regiones.

En razón a esta necesidad, por encargo del Instituto de Turismo, los señores Abel Calvimontes y Eugenio Ringelin, elaboraron el Plan Enunciativo de las Posibilidades del Desarrollo Turístico de Bolivia, que comprende desde las orientaciones para el mejoramiento de las disponibilidades para la atención de los visitantes extranjeros hasta la promoción del turismo interno.

El Plan enunciativo también contempla la necesidad de fortalecer la infraestructura interna, respecto a las carreteras, aeropuertos y otros servicios, sin dejar de tomar en cuenta la urgencia de flexibilizar las rígidas disposiciones en materias de migración.

Según explicó a PRESENCIA uno de los proyectistas del Plan, se hizo una división geoturística del país, rompiendo con la tradicional concepción de los atractivos que se ofrecen a los visitantes extranjeros.

Hasta ahora se dividió al país por regiones., el Plan procurará vender los atractivos de las dos zonas más marcadas del territorio: la andina y la amazónica, de modo que los programas para los turistas se elaboren en base a esta nueva concepción.

Finalmente, haciendo referencia a los ingresos que percibió el país durante 1973 por el ingreso de alrededor de 110 mil turistas extranjeros, comentó que ya llegó la hora de que Bolivia piense seriamente en este nuevo potencial económico que puede contribuir al desarrollo nacional en forma muy positiva.

Ministro de Transportes:

Plan 3.000 será ampliado a una red vial de 7.200 kilómetros

El Plan 3.000 será ampliado a una red caminera que totalice 7.200 kilómetros de longitud, según anunció ayer el Ministro de Transportes y Comunicaciones, Cap. de Navio Walter Nuñez Rivero.

El Ministro expresó que dentro de esa ampliación está incluida la construcción del camino carretero Tarija-Bermejo- Potosí.

El financiamiento para la construcción de esa ruta de vinculación del sur con el resto del país, estaba prevista en principio con aportes del Gobierno argentino. Posteriormente, se descartó ese financiamiento y el proyecto quedó pendiente.

Walter Nuñez dijo al respecto que por esos antecedentes, el Ministerio de Transportes, en fecha reciente, ha programado la complementación del Plan 3.000, en la que se da prioridad a la construcción del camino Tarija-Bermejo-Potosí.

Los 7.200 kilómetros, en una estimación inicial, se prevé que estarán concluidos hasta 1980, el financiamiento correspondiente es motivo de un estudio.

RESPUESTA A CORDEPAZ

En relación a un reclamo formulado por CORDEPAZ, sobre la devolución de equipo caminero prestado para la reparación del tramo carretero Santa Cruz-Camiri, el Ministro de Transportes manifestó que ha respondido a CORDEPAZ que esos equipos permanecerán definitivamente en esa zona, y que los mismos serán reemplazados por las nuevas maquinarias que han sido adquiridas del Brasil y que llegarán al país en los próximos días. Añadió que lo mismo sucederá con el material que se halla en la zona de Sapecho-San Borja.

AVISO PERMANENTE
DEUDORES A PRESENCIA

Se insinúa a las instituciones y personas que aparecen en la presente lista de deudores, apersonarse por nuestras oficinas a objeto de cancelar sus cuentas:

Cine "Lux"
Dirección Nacional de Ferrocarriles
Academia Indianápolis
Soconal
Industrias Metálicas (Sr. Remberto Cardozo).
Dirección Nacional de Desarrollo de la Comunidad
Comité de Acción Paceña
Sr. Jorge Ríos Gamarra (Industrias Rimpolio)
Sr. Abel Domínguez Ascarrunz
Sr. Mario Roncal
Sr. Alberto del Carpio
Inboltex
Club Social 16 de Julio
Tibor Téllez (Círculo Peruano)
Dirección Nacional de Aeronáutica Civil
Empresa Nacional de Televisión
Aerolíneas Peruanas (APSA).
Panorama Boliviano (Sr. José M. Rodríguez)
Club 21
Movimiento Nacionalista Revolucionario
Radio Illimani
Peletería Santiago
Frente Popular Nacionalista
Asociación de Fútbol de La Paz.
Carlos Arce Zabaleta.
Zaida Barrón
CO.IN.CO
Confederación Pro - Defensa Nacional
Comité de Defensa de Excombatientes.
Comercial Loayza
René Dávila Morales
Hogares Bolivianos
Instituto Brasilia
Instituto Boliviano del Café
Inter Public
Inti Punko S.R.L.
José Jiménes
Tito Landa
La Protectora
Radio El Cóndor
Radio Universo
Sociedad Industrial Tecno Eléctrica
Sergio Destrepo Publicidad
Ukamau
Vector Ingeniería e Ind. Boliviana
Varlazco
Oscar Blacutt L.
Comercial Vértice (A. Baldivieso).
Corporación Panoramic
Gerardo Carranza
Club de Leones Miraflores
Confederación Nacional de Excombatientes de la Guerra del Chaco.

La Paz, 3 de octubre de 1974

Concierto de piano

Patrocinado por la Junta Nacional de Desarrollo, Social, Embajada de Israel y Círculo Israelita, el pianista israeli, Ilan Rogoff ofrecerá un concierto el próximo jueves 7 de noviembre en el Teatro Municipal.

Rogoff actúo con éxito en importantes centros musicales de Europa y Estados Unidos. A propósito de un concierto, Arthur Rubinstein expresó al artista: "No hay un momento de duda en mi mente de que Ud. es un pianista con un futuro brillante. Su audiencia fue de lo más apreciativa, y eso significa que Ud. será siempre capaz de recoger elogios en cualquier lugar que actúe.

La recaudación que arroje la presentación de Rogoff en nuestro medio, será destinada a obras sociales.

ARTE Y CULTURA

TRABAJOS DE REMODELACION EN CASA DE CULTURA: SANTA CRUZ

SANTA CRUZ, 18 (PRESENCIA).- Después de casi cuatro años de paralización de obras, la Casa de la Cultura, cuyo edificio se levanta en la plaza principal de esta ciudad, iniciará en breve la remodelación de sus instalaciones al haber logrado que el Estado le conceda un crédito por 2.000.000 de pesos.

Ese monto será entregado por el Banco Central de Bolivia a través de la Alcaldía Municipal y su pago, con 5 años de plazo, está garantizado con el impuesto vigente para salas cinematográficas.

La Casa de la Cultura, cuyos programas de vasta extensión cultural tuvieron que ser postergados debido a que la mayor parte de los trabajos de remodelación habían quedado inconclusos, podría estar completamente terminada para agosto próximo y entrar en fase de trabajo intenso en el Sesquicentenario de la Fundación de la República.

Este crédito, según dieron a conocer aquí los miembros del Consejo de la Casa de la Cultura, estará destinado esencialmente a terminar el salón teatro del segundo piso. "Esta construcción es sumamente importante para Santa Cruz puesto que, hasta ahora dice el anuncio oficial- no existe ninguna sala en toda la ciudad

Ayer, en la Casa de la Cultura, fue inaugurada lá reunión preparatoria de las Jornadas Peruano-Bolivianas que se cumplirán en 1975 en La Paz, con la participación de investigadores de ambos países. El gráfico ilustra un importante pasaje del acto que encabezó el Alcalde paceño.

Concierto en la Casa de Cultura

Hoy, a horas 19.00, en el Salón Teatro de la Casa de Cultura "Franz Tamayo", tendrá lugar un concierto de cámara, a cargo de solistas de la Orquesta Sinfónica Nacional.

En horas de la mañana y también con el auspicio de la dirección de Cultura de la Alcaldía, se realizarán dos actos.

Se trata el primero, a horas 9.00 a.m., de un concurso de Pintura Infantil. A continuación, o sea a las 10 y 30, será abierta la Feria del Libro 1974, evento patrocinado por la Municipalidad y la Cámara Boliviana del libro.

El lunes próximo, en una de las salas de exposiciones de la Casa de Cultura, será inaugurada una muestra de filatelia china y nacional, con los auspicios de la Asociación China Nacionalista, Federación Filatélica Boliviana y Dirección Nacional de Correos.

GOETHE INSTITUT

Miércoles 23 del presente, horas 18 y 30, Goethe Institut: Concierto del pianista nacional Raúl Barragán. El programa incluye obras de Scarlatti, Gluck- Brahms, Chopin, Palmero, Granados y Lecuona.

Cello y piano de Casals para Conservatorio de Puerto Rico

SAN JUAN, P.R., 18 (AP).- El maestro Pablo Casals, quien marcó las huellas de sus pisadas en la arena rubia de las playas de esta isla, dejó el instrumento que le aseguro su inmortalidad al Conservatorio de Música de Puerto Rico.

La esposa del virtuoso catalán, Marta Casals, entregó el cello al Conservatorio en conmemoración del primer aniversario del fallecimiento de Casals. El músico y compositor de 96 años de edad murió el 22 de octubre en San Juan.

El cello, el piano que utilizó para componer su Himno de las Naciones Unidas y otras prendas de Pablo Casals estarán guardadas en un pabellón que se establecerá en el Conservatorio. El recinto musical donde estudian los más prometedores músicos de la isla fue una de las aportaciones de Casals a la cultura musical del Caribe.

Nació Casals en la región catalana de Vendrell, cerca de la ciudad de Barcelona. Simpatizante de la República y de una mayor autonomía para las provincias del norte de España, Casals abandonó el suelo español hacia 1939. La instalación del régimen del General Francisco Franco, motivó su exilio a Francia.

Pasó los últimos años de su vida en Puerto Rico y aquí fundó el festival que lleva su nombre. Su esposa Martha nació y reside en la isla, donde está sepultado el virtuoso músico y compositor.

Casals nació el 29 de diciembre de 1876 de un padre carpintero que procreó once hijos. Su madre Pilar Defillo nació en Puerto Rico y se dice que el extraordinario parecido de Marta Casals con aquella hizo que el músico se prendara de su estudiante y admiradora puertorriqueña.

Fue Casals indiscutible mago del cello por la proclamación de los musicólogos del mundo que han llegado a titularlo el gran músico del siglo.

"El Integrador"

Bajo la dirección de Roberto Emilio Finot, y en tamaño tabloide, apareció el primer número de la publicación mensual "El Integrador".

El órgano, de 16 páginas, pretende mostrar en forma objetiva los pasos y contactos que se realizan para lograr el desarrollo del país, enmarcado en el proceso de integración.

"El Integrador", en su primera entrega, trae una amplia información nacional y extranjera en torno al tema.

Premio de Novela "Difusión"

La Editorial Difusión Ltda. convoca, en homenaje al Sesquicentenario de la Independencia de Bolivia, un certamen literario para la institución del Premio de Novela "Difusión".

El concurso se realizará bajo las siguientes cláusulas:

Primera.- Podrán participar los escritores nacidos en Bolivia, inclusive los residentes en el extranjero.

Segunda.- El tema y la extensión de las obras son libres.

Tercera.- El premio único estará dotado con $us 1.000.— (Un mil dólares). Además, el jurado podrá recomendar la publicación de las novelas que, por su calidad, considere dignas de edición.

Cuarta.- Las obras deberán ser enviadas (el original y tres copias), totalmente inéditas, mecanografiadas a doble renglón, tamaño carta y firmadas con seudónimo, a la siguiente dirección: "Concurso de Novela "Difusión". Casilla 450 La Paz. Tanto el sobre que contenga las obras como el que consigne el nombre y la dirección del autor deben estar debidamente cerrados y lacrados.

Quinta.- El plazo para el envío de los originales fenecerá el 30 de abril de 1975.

Sexta.- El fallo del jurado será conocido en un acto especial el cuarto viernes de julio de 1975.

Séptima.- El tribunal estará integrado por escritores de reconocido prestigio, cuyos nombres serán dados a conocer oportunamente.

Octava.- El jurado podrá declarar desierto el certamen.

Novena.- La novela premiada será publicada por la Editorial "Difusión". Los derechos de la primera edición serán reservados en su totalidad por Difusión Ltda. La segunda edición de la obra y las subsiguientes se realizarán de acuerdo a convenio entre el autor y la editora auspiciadora del certamen.

PADRES DE FAMILIA, DIRIGENTES SINDICALES Y AUTORIDADES DE CACHUALLA Y COLPANI

PROVINCIA LOAYZA- DEPARTAMENTO DE LA PAZ
EDIFICACIONES ESCOLARES

Escuela Mariscal Santa Cruz (Cachualla)
Capacidad: 500 alumnos.

Escuela Mcal. Santa Cruz (Colpani)
Capacidad: 200 alumnos.

ANTECEDENTES.- Obras iniciadas el año 1964. Reiniciadas el año 1971. Concluidas y entregadas al vecindario en fecha 12 y 13 de octubre de 1974.

Trabajo realizado en su totalidad por los pobladores de ambas localidades en forma mancomunada, bajo la Dirección y supervisión del Sr. Rubén Camacho Molina Director de Escuelas, colaborado por los profesores señores: David Abarca, Gualberto Durán, José Herrera, Jorge Córdova, José Luis Sequeiros, Alfredo Vera, Rufino Fernandez, Rafael Chino, Edwin Camacho, Adriana V. de Rosso, Eloyza Fernandez, Nancy M. de Camacho, Hortensia Iraola, Silvia Camacho, Marina Villanueva y Juan P. de De La Barra.

Material de construcción integramente adquiridos con fondos de los pobladores de la zona.

La Asociación de padres de familia, Dirigentes Sindicales y autoridades de Cachualla y Colpani, agradecen a las personas que tuvieron la gentileza de cooperar a la ejecución de estas obras que van directamente en beneficio de la niñez boliviana.

Cachualla, octubre de 1974

Ignacio Diaz Pdte. Asociación de Padres de Familia Loc. Cachualla. PRESIDENTE JUNTA AUXILIO ESCOLAR.- Sello PRESIDENTE JUNTA AUXILIO ESCOLAR DE CACHUALLA-Provincia Loayza LA PAZ-BOLIVIA.- Celestino Aguilar, Corregidor. Sello.- CORREGIMIENTO DEL SINDICATO LA PAZ CACHUALLA, Prov. Loayza. LA PAZ-BOLIVIA.- Justo Ramón Choque Pdte. Asociación de Padres de Familia. Loc. Colpani.- Claudio Fernandez, Vice Pdte. Asociación P. de F.- Claudio Fernández Agente Municipal-Cantón Cachualla.- Sello. AGENTE MUNICIPAL del Cantón Villa Paz CACHUALLA Prov. Loayza. LA PAZ-BOLIVIA.- Bartolomé Saniza, Jefe de la Central.- Sello CENTRAL SINDICAL-VILLA PAZ DE CACHUALLA, Prov. Loayza, Luribay LA PAZ-BOLIVIA.- Seferino Lovera Secretario General Loc. Colpani.- Lorenzo Mamani. Secretario General Loc. Cachualla. Sello- SINDICATO AGRARIO DE COLONOS-CACHUALLA Prov. Loayza, LA PAZ-BOLIVIA.- Felipe Sarmiento.- Luis Guzmán Vice.Pdte. Loc. Colpani.- Eulogio Poma, Vocal 2o.- Máx Mamani Strio. Hda.- Esteban Asencio Strio. Hda.

Consejo de Publicidad

ES USTED RECIEN EGRESADO DE UNA UNIVERSIDAD? ...

Si su respuesta es afirmativa, le sugerimos postular a una carrera profesional en la Compañía IBM.

La división de Procesamiento de Datos en IBM tiene oportunidades para Representantes de Comercialización e Ingenieros de Sistemas.

Como Representante de Comercialización usted no solo venderá Computadores sino que estará en condiciones de desarrollar soluciones a problemas críticos en la administración de empresas, mediante el empleo de estos equipos.

Como Ingeniero de Sistemas, usted estudiará las necesidades de los Clientes, requerimientos de computación y sus distintas aplicaciones - así podrá desarrollar sistemas de solución óptimos.

Que no tiene experiencia en este campo? ...

IBM tiene un programa completo de entrenamiento en Sistemas de Computadores. Un programa que le permitirá ganar mientras usted aprende.

IBM también ofrece beneficios al empleado y su familia que son en parte o totalmente pagados por la Compañía.

Si a usted le parece que ésta es la oportunidad que busca, diríjase por carta o personalmente a la siguiente dirección:

IBM DE BOLIVIA, S.A.
Calle Mercado 1046 - Tercer Piso.
Casilla Postal No. 1061
Telefs. 55526 - 51262

ICTHUS
EDITORIAL Y LIBRERIA

PARA LA MUJER

Venus magia del peinado femenino

"Doy por sabido que el atractivo es algo muy sutil y difícil de definir. Es lo que una vez no posee la mujer guapa pero que nos atrae en otras que no precisamente son guapas".

Luis Llongueras (el autor).

COMPRELOS EN:
Av. 16 de Julio 1800
LA PAZ
Calle 21 de Mayo 295
SANTA CRUZ

UNIVERSIDAD BOLIVIANA

UNIVERSIDAD MAYOR DE SAN ANDRES

DIVISION DE EXTENSION UNIVERSITARIA

R.R. P.P. Nº 235/74

CURSILLO DE INICIACION CINEMATOGRAFICA

Participantes: Podrán participar todas las personas interesadas.

Programa: Veinte clases prácticas y cuatro proyecciones.

Duración: Dos semanas: del 21 de octubre al 1º de noviembre.

Horario: Clases teóricas: de 18.30 a 20.30 en el aula del Colegio Don Bosco.

Las proyecciones a horas 9.30 en el Cine "16 de Julio".

Profesores: A. de Gallardo. L. Espinal. A. Eguino. O. Soria, R. Cotta.

Inscripciones: A partir de la fecha en la Caja de Recaudaciones (Planta Baja del Monoblock).

Precio de la matrícula: $b. 60.00.

Número mínimo de inscritos 50, máximo 60.

Certificados: Se otorgará Certificado de Asistencia.

Informes: División de Extensión Universitaria. (1er. piso del Monoblock).

Se proporcionará programa y rol de exhibiciones.

La Paz, 14 de octubre de 1974

Vo.Bo. Dr. Luis Fernando Valle Q.
Secretario General UMSA

Dr. Alcides Parejas Moreno
Director de Extensión Universitaria.

H. Municipalidad de La Paz

COMUNICADO A LOS ALCALDES PROVINCIALES

Se comunica a los señores Alcaldes de la nómina "A", dar respuesta a SENDU, sobre curso de "Programación Presupuestaria Municipal", recordándoles que el plazo de presentación de los respectivos formularios fenece el 30 de octubre impostergablemente.

Asimismo tanto la nómina "A" y "B", deberán presentar Rendición de Cuentas inclusive hasta el presente mes, Proyecto de Ordenanzas Municipales y Presupuesto Económico para la gestión 1975 en un plazo de 30 días a partir de la fecha, los mismos que deberán dirigirse a Alcaldías Provinciales de esta ciudad.

NOMINA "A"

ACHACACHI
CARABUCO
CARANAVI
COLQUIRI
COPACABANA
CORIPATA
COROCORO
COROICO
CHULUMANI
DESAGUADERO
GUANAY
GUAQUI
INQUISIVI
IRUPANA
PALCA
PATACAMAYA
PUCARANI
PUERTO ACOSTA
QUIME
SAPAHAQUI
SORA
TIPUANI
VIACHA

NOMINA "B"

SICASICA
APOLO
SAN PEDRO DE CURAHUARA
CHACARILLA
CAJUATA
SAN BUENAVENTURA
IXIAMAS
LURIBAY
MALLA
YACO
TIQUINA
CALACOTO

La Paz, 18 de octubre de 1974

DIRECCION DE RELACIONES PUBLICAS

¡Aventuras incomparables . . . llenas de magia y colorido!

aventuras de pulgarcito

(TOM THUMB)

MGM presenta una Producción de George Pal

¡Es diminuto, pero sensacional! 15 cms. de altura...

fascinante historia es ahora revivida en la pantalla!

¡En colores!

CINERAMA

credipopu

¡ GRAN OFERTA A COMERCIANTES SINDICATOS Y COOPERATIVAS !

VENTAS POR MAYOR - CREDITOS

OFRECEMOS EL MAYOR STOKCK DE JUGUETERIA LLEGADA A BOLIVIA

Agenda Femenina

BINGO GIGANTE.- Esta tarde en el Club de La Paz se realizará el Bingo Gigante preparado por las asociaciones de la Parroquia de El Carmen, para recaudar fondos destinados a la construcción de una guardería infantil. Se invita cordialmente a todas las personas interesadas, a contribuir a esta obra.

AMIGOS DE LA CIUDAD.- La Agrupación Femenina de Amigos de la Ciudad realizará una sesión de honor en su sede de la Plaza Wenceslao Monroy 698, en homenaje al aniversario de la fundación de la ciudad de La Paz, el martes 22 a horas 10:30. En la oportunidad homenajeará a dos distinguidos profesionales la señora Norah B. de Otazo y el Dr. Alfredo Romero Dávalos, Director del Hospital del Torax.

ACCION FEMENINA BOLIVIANA.- Esta institución se encuentra preparando un "Rummy" que se realizará el próximo jueves 24 en el Club de La Paz con el objeto de recaudar fondos para la construcción de un Centro de Salud en El Alto que Acción Femenina Boliviana se ha propuesto como uno de los puntos principales de su programa de trabajo.

CIRCULO FEMENINO ALTO OBRERES.- Las socias del Círculo Femenino Cultural del Barrio del Magisterio realizaron un rummy ayer en el local del Hogar Quevedo, con motivo de reunir fondos para obras sociales de esa zona.

CIFEMI.- El lunes 21 tendrá lugar el té mensual de CIFEMI en casa de la señora Corina de Murillo, Av. Illusch 1135. En la oportunidad la señorita Alicia Pizarro C. dará una conferencia, conmemorando el aniversario cívico jaceño.

PREFECTURA.- Damas distinguidas de los diferentes departamentos en un aparte del cóctel ofrecido por el Prefecto del Departamento y la señora de Escobari en el Club de La Paz en homenaje a la Mujer Boliviana.

Mujer y Sociedad

La mujer debe reclamar porque no se alienten planes bélicos

Uno de los compromisos prioritarios de la mujer boliviana debe ser el de luchar porque se actúe con responsabilidad al encarar posibles planes bélicos de nuestros vecinos, dijo el escritor y periodista Mariano Baptista durante el ciclo Mujer y Sociedad auspiciado por el Círculo de Mujeres Periodistas.

Baptista enumeró una serie de valores de la tradición judía, mahometana y católica que influyen en la situación de inferioridad que se da a la mujer en nuestra sociedad. Hizo referencia, por ejemplo a la Conquista y dijo que el móvil que trajo a muchos hombres a América fue el de buscar mujeres antes que oro. Dijo que no en vano, en esa época se halló de la capital del Paraguay, Asunción como "el paraíso de Mahoma" porque un hombre podía tener todas las mujeres que quisiera.

Esa situación, que colocó a la mujer como un objeto más, influye grandemente a través de la creación de la República para hacer del llamado sexo débil un tabú, dijo Baptista. "A la mujer más tarde se la endiosó".

Baptista dijo que bastaba leer el Código Penal aún vigente para tener una idea de los prejuicios de la sociedad boliviana respecto a la mujer. Citó los artículos 564, 565 y 566. En el primero que trata sobre el adulterio, se establece que el marido que tuviera evidencia de que su mujer lo ha engañado puede recluirla por un período no mayor de seis años, dentro de su casa.

Dijo el disertante que la sociedad no exigía requisitos especiales a muchos hombres que llegaban a ocupar los cargos más altos de la nación sin otro mérito que las circunstancias políticas. "Bolivia ha probado todas las ideologías, todas las instituciones, todos los partidos y vistos han fracasado. Creo que en las mujeres está la gran reserva de este país", señaló.

Baptista propuso a las participantes en la Mesa Redonda que estudiaran la posibilidad de recomendar tareas prioritarias para la mujer boliviana.

COCHABAMBA - LA PAZ A EUROPA.- Cumpliéndo una vez más, en su atención al mercado boliviano, las Agencias de Viajes IATA Unitours Cochabamba y Titikaka Tours de La Paz despidieron al grupo que utilizando los servicios de Lufthansa, Líneas Aéreas Alemanas se ausentó a Europa en una gira especialmente preparada. Se tiene planificado para el presente y próximo año salidas especiales bajo el programa "Año Santo" 75.

Raquel Welch presidirá cruzada contra el cáncer

NUEVA YORK (AP).- Con los ojos en lágrimas, la actriz Raquel Welch se retiró hoy de una conferencia de prensa después de que se le preguntó si el ser un símbolo sexual en el cine no era algo agotador y contraste en su papel como presidenta de la Cruzada Norteamericana contra el Cáncer.

La opulenta estrella hija de padre boliviano fue después a almorzar al restaurante argentino "The Two Bears" (Los dos Osos), en el corazón de Manhattan.

Raquel Welch le dijo al periodista que le hizo la pregunta que era "muy desagradables" la insinuación y salió de la sala de conferencias, pero luego regresó con un pañuelo en la mano y contestó otras preguntas antes de irse a almorzar.

La actriz de "Los Profesionales" pidió una hamburguesa con jugo de naranja y café expreso en el restaurante del bonaerense de 28 años Tony Antinory, quien emigró a este país hace 11 años.

Vestida con un traje sastre crema de dos piezas, blusa azul y boina, la estrella dijo "hum" cuando se le preguntó si le gustaban las hamburguesas preparadas por argentinos.

Las estrellas de la pantalla en Estados Unidos generalmente se prestan para hacer campaña contra el cáncer.

Irving Rimer, Vicepresidente de la Sociedad Norteamericana Contra el Cáncer, dijo que agradecía a Miss Welch su contribución para la campaña de este año.

El restaurante está en la misma calle 56 en que se encuentran la Sociedad Contra el Cáncer y el Consulado de Argentina en Nueva York.

La artista no hizo comentarios respecto de la operación de cáncer de pecho a que fue sometida hoy la esposa del Vicepresidente Nelson Rockefeller, cuya nominación no ha sido aún confirmada por el Congreso.

Fallecimientos

En la paz del Señor ha dejado de existir la que en vida fue ejemplar madre

Dna. ROSA SOLAR PAZ

Q. E. P. D.

Jhonny Solar Paz, hijo; hermanas (ausentes); Betty García, Yolanda, Marina, Nancy, amigas, ruegan a sus amistades y en forma especial a los residentes Cruceños se dignen asistir a la traslación de los restos mortales de la extinta al Cementerio General el día de hoy sábado 19 del presente a Hs. 16.30 p.m.
El cortejo fúnebre partirá de la calle Huancané N° 1451.
Favor que comprometerá la familia doliente.
SERVICIOS DE FUNERARIA VALDIVIA. Figueroa y Graneros. Tel. 25254.

"BOLIVAR" S.A. DE SEGUROS

En la Paz del Señor y confortado con los auxilios de la Santa Religión ha dejado de existir la que en vida fue asegurada

Dña. MERCEDES SILVA vda. de DIAZ

(Q. E. P. D.)

María Paz Silva, Primitiva vda. de Zeballos, Josefina vda. de Tarifa, hermanos; Juan Salmón, Gladys de Vargas, Nelly de Montecinos, Alejandro Zeballos, Lidya de Cuba, Julia de Medina, José Tarifa, Esther de Arellano, Octavio Alvarez y Martha Alvarez (ausente) sobrinos y demás familia ruegan a sus amistades y demás personas piadosas se dignen concurrir a la traslación de los restos mortales de la extinta al Cementerio General el día de hoy Sábado 19 a hs. 16 p.m.
El cortejo fúnebre partirá de la calle Otero de la Vega N°. 371.
Favor que comprometerá la gratitud de la familia doliente.
La Paz, octubre 1974

"BOLIVAR" S.A. DE SEGUROS participa el sensible fallecimiento de la que en vida fue su asegurada

Doña FRANCISCA ARISMENDI v. de MENDOZA

(Q. E. P. D.)

Bernabé, Octavio, Félix, Emeterio, Filomena Mendoza Arismendi y Josefina M. de Arteaga, hijos; Rita, Elena, Emma, hijas políticas, sobrinos, nietos y demás familia ruegan a sus amistades, residentes de Achacachi y Empleados del Min. de Salud Pública se dignen concurrir a la traslación de los restos mortales de la extinta al Cementerio General el día de hoy sábado 19 a Hs. 11 a.m.
El cortejo fúnebre partirá de la calle Chuquisaca local Obreros El Porvenir.
Favor que comprometerá la gratitud de la familia doliente.
La Paz, 18 de octubre 1974.

Misas

EN MEMORIA

Dña. LETICIA FLORES de APAZA

(Q. E. P. D.)

Macedonio, Raquel y Lucila, hijos; Valentín Cruz, Daniel Mariño y Manuela Zegarra, hijos políticos; Zenón, René, Enrique, Eva, Eloy, Gustavo, Ysmael, Ruben, Nancy, Freddy y Marithza, nietos; tios, sobrino y demás familiares.
Ruegan a sus parientes, amistades y personas piadosas, se dignen asistir a la Misa de cabo de año de su llorado fallecimiento, que se mandará a oficiar el día de hoy sábado 19 del Pte. a Horas 7:45 a.m. en el templo del Gran Poder (Calle Max Paredes).
Su asistencia a este acto piadoso comprometerá la eterna gratitud de la familia doliente.
El duelo se despide en la puerta del templo.
La Paz, Octubre de 1974

Lidia Capriles v. de Herrara, esposa; Karen y Claudia, hijas; Roberto Herrera, Saturnina de Herrera, padres; Eduardo Herrera, hermano (ausente); Adela Jordán v. de Capriles, madre política; Raúl e Isaac Capriles, hermanos políticos (ausentes); tios, sobrinos y demás familia del que en vida fue universitario:

ALFREDO HERRERA A.

(Q.E.P.D.)

Ruegan a Ud.(s) se digne(n) asistir a la Misa de Requiem que, en sufragio del alma del extinto y recordando los 6 meses de su llorado fallecimiento, se mandará oficiar en el Templo de San Agustín, el día sábado 19 del presente, a horas 10,30 a.m.
Su asistencia a este acto de piedad cristiana comprometerá la gratitud de la familia doliente.
El duelo se despide en la puerta del Templo.
La Paz, octubre de 1974

Ha dejado de existir, confortada con los auxilios de la Santa Religión Católica y la Bendición Papal, la que en vida fue ejemplar y abnegada madre Sra.

Dña. HORTENCIA CUELLAR PAZ

(Q. E. P. D.)

Arturo (ausente), Natalia, María B. de Sattori y Esther Barquiquez Cuéllar, hijos; Jorge Sattori, hijo político; los hermanos, nietos, sobrinos y demás familiares, ruegan a sus relaciones, personas piadosas, a los residentes Benianos, Tienta Internas, se dignen concurrir a la misa de cuerpo presente a horas 10 a.m. y a la traslación de los restos mortales de la extinta al Cementerio General a horas 11 a.m. del día de hoy sábado 19 del Pte.
El cortejo fúnebre partirá de la calle Chichas N°. 1275 "A" (Miraflores).
Atención que comprometerá la gratitud de la familia doliente.
"CASA GUZMAN", final calle Figueroa Tels. 24014 y 36207

En la paz del Señor y confortado con los auxilios de la Santa Religión Católica, ha dejado de existir el que en vida fue abnegado padre

Dn. ROSENDO REYES ROMERO

Benemérito del Acre

(Q.E.P.D.)

Julia Reyes Romero de Martínez y Dr. Max Reyes Romero, hijos; los hijos políticos, las nietas, los nietos y demás familia, ruegan a sus amistades, personas piadosas, y en forma especial a los Beneméritos del Acre, Héroes Defensores de Kilómetro 7, Partido de la Unión Socialista Republicana, Colegio de Abogados, Colegio Nacional "Ayacucho", Magisterio Local, Fraternidad "8 de Diciembre", se dignen asistir a la misa de cuerpo presente a hs. 12 m. y a la traslación de los restos mortales del extinto al Cementerio General, el día de hoy sábado 19 del presente a hs. 16 p.m.
El cortejo fúnebre partirá de la Calle Villamil de Rada esquina Calle Venancio Burgoa.
Será un favor que comprometerá la eterna gratitud de la familia doliente.

En la paz del Señor y confortado con los auxilios de la Santa Religión Católica ha dejado de existir el que en vida fue ejemplar esposo y abnegado padre

Cnl. Dn. GUILLERMO ALAIZA REINA

Vicky López de Alaiza, esposa; Ginette Alaiza de Peralta, hija; Francisco Peralta G., hijo político (ausente); Guillermito Peralta Alaiza, nieto; Victoria, Jorge, Rolando y Miguel Alaiza Reina, hermanos; los primos, sobrinos y demás familia ruegan a sus camaradas de las FF.AA. de la Nación, Oficiales Beneméritos de la Guerra del Chaco, Agrupación Militar "Tres Pasos al Frente"; personeros de Vivienda Militar; funcionarios del Fondo complementario de Aduanas y otras instituciones; amistades y demás personas piadosas se dignen asistir a la Misa de cuerpo presente a horas 10 a.m. y a la traslación de los restos mortales del extinto al Cementerio General el día de h oy sábado 19 a horas 11 a.m. El cortejo fúnebre partirá del Círculo Militar, Plaza Murillo. Favor que comprometerá la eterna gratitud de la familia doliente.

FEDERACION DE BENEMERITOS "TRES PASOS AL FRENTE"

Tiene el sentimiento de comunicar el sensible fallecimiento de su dilecto camarada

Sr. Cnl. GUILLERMO ALAIZA REINA

Benemérito de la Patria

(Q.E.P.D.)

e invita a sus familiares, camaradas de las FF.AA., Excombatientes del Chaco, amigos e instituciones a las que perteneció, asistir a la misa de cuerpo presente a horas 10.00 y a la traslación de sus restos mortales al Cementerio General el día de hoy a horas 11.00.
El cortejo fúnebre partirá del Círculo Militar.

La Paz, 19 de octubre de 1974

A LA OPINION PUBLICA

Los Panificadores Fundadores de la Sociedad de Industriales Panificadores Minoristas de la ciudad de La Paz, en reunión extraordinaria efectuada el día 18 del presente mes, hace conocer a la opinión pública y a las autoridades pertinentes lo siguiente:

PRIMERO: Ante las elecciones Fraudulentas efectuadas por el Sr. SEVERO LUCANA BELTRAN Y SUS SEGUIDORES, los panificadores auténticos y fundadores resuelven DESCONOCER LAS ELECCIONES DEL DIA 17 de Octubre, porque én la misma no participaron los panificadores en general, por no haber sido citados para dicho efecto.

SEGUNDO: Pedimos a la Federación Departamental de Panificadores de la ciudad de La Paz, convoque a una Asamblea General de todos los panificadores de nuestra ciudad a la brevedad posible y a la posterior convocatoria a elecciones democráticas.

TERCERO: Hacemos este reclamo y desconocimiento porque representamos al 65% de los panificadores legalmente establecidos.

Es dado en la sala de sesiones de la calle Santa Cruz N°. 365 a los dieciocho días del mes de Octubre de mil novecientos setenta y cuatro años.

Martin Ponce, Miguel Parra, Lorenzo Limachi, Francisco Gisbert

Sociales

REUNIONES

El Gral. Armando Escóbar Uria, Alcalde Municipal de La Paz, ofrece un cóctel en honor de los participantes de las Jornadas Peru - Bolivianas de Estudios del Pasado del Altiplano, el próximo lunes 21 a horas 20 en la Casa Municipal de la Cultura.

El Presidente de la Fundación Cultural FAUSA, Mario Mercado ofrecerá una recepción el próximo lunes 21 luego del acto de presentación de la entidad que se realizará en el Tesoro Municipal.

Esta noche se realizará la septima reunión mensual del Grupo 15, en la residencia de la señora Lidia de Córdova Coré, Listmaco Gutierrez N° 536, Sopocachi. En la oportunidad se rendirá homenaje a la fundación de la ciudad de La Paz.

CLUB ALEMAN

Invita a todos los socios activos y amigos al cóctel bailable que se realizará esta noche a horas 20.00 en conmemoración del nonagésimo aniversario del Club Aleman.

BAUTIZOS

En días pasados fue llevada a la pila bautismal la niña Irma Dora Barrera Prada. Apadrinaron la ceremonia el Dr. Fernando Bedregal B. y la señora Alicia Velasco de Bedregal.

DUINITA

Festeja su tercer aniversario natal. Con ese motivo sus papás Franz y Duina Reyes le ofrecen una fiestita en su domicilio.

- Hoy cumple el primer aniversario el niñito MARTIN HORACIO SIVILA VASEZ primogénito de los esposos WALTER SIVILA y SONIA VASEZ. Con este grato motivo ofrecerán una fiesta infantil sus pequeñas relaciones.

La señora MARY ROMAN VDA. DE VILLAMIL egresa titulada en PEINADOS Y COSMETOLOGIA, después de haber culminado exitosamente sus estudios en el colegio María Auxiliadora, (IBA).

DR. PEDRO VALDIVIA
SRA. GRACIELA S. DE VALDIVIA
SRA. MARY BANCHAK

Participan el enlace matrimonial de sus hijos.

CONSUELO Y JOSEPH

Que se efectuará en la Iglesia de St. Peter y St. Paul de la ciudad de Chicago, Illinois el día de hoy sábado 19 de octubre.

Hotel Libertador

HOTEL LIBERTADOR

Saluda muy cordialmente a sus colegas, delegados de las CAMARAS DEPARTAMENTALES que visitan esta ciudad con motivo de la realización del II Congreso Nacional de Hotelería al que le augura el mejor de los éxitos.

CALIDAD QUE JERARQUIZA... EL SONIDO

NISSEI

RADIOS PORTATILES Y DE MESA

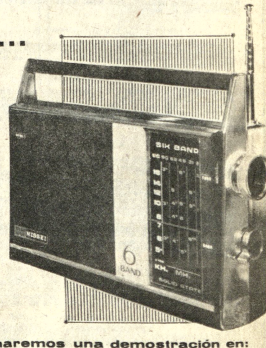

Gustosamente le haremos una demostración en:

HANSA Ltda.

La firma boliviana de su confianza con más de 65 años al servicio del país

Departamento Mercaderías Tel. 50878 Yanacocha Esq. Mercado

Sucursales: COCHABAMBA - ORURO - POTOSI - SANTA CRUZ - SUCRE - CAMIRI - TARIJA - TUPIZA - VILLAZON

AVISOS ECONOMICOS

Revistas Libros

Nuestra oferta semanal

VERA TORNELL - Historia Universal de la Civilización - 2 tms.
VALBUENA - Literatura Hispanoamericana, 4ª. edic.
ROMERO - Paisaje y Literatura de España. Antología de los Escritores del 98.
GAOS - 30 Siglos de Literatura
CASAREZ - Diccionario Ideológico de la Lengua Española
NOLEN y GOETZ - Pronuario del Escritor de Temas Educativos
TREVOR DAVIES - Gran Siglo de España 1501 -1621

GISBERT Y CIA., S.A.
Librería - Papelería - Editorial
Comercio 1270 - 1280
Casilla 195
La Paz

Departamentos Habitaciones

TRANFIERO OFICINA en Plaza Murillo. Vendo cocina a gas con gárrafa, mesa de marfilina y radio - tocadiscos, Ref. teléfonos 29393 ó 40104 (R)

SE OFRECE Departamento pequeño, contrato mixto, Av. 15 de Abril, Miraflores alto. Ref: tel. 29394. (19-20/52624)

SOPOCACHI Alquilo dormitorio asoleado a dos personas. Pensión, ropa lavada, teléfono 28079 (18-25/52614)

ANTICRETICO NECESITO Departamento Céntrico de 2 dormitorios para 3 personas mayores. Referencias teléfono 82709. (R).

DEPOSITO Necesitamos en anticrético y lugar céntrico. Referencias teléfono 40460 - 41125 Sra. Elba (R).

NECESITO Departamento pequeño. Pago hasta $b. 800.oo. Ref. Teléfono 63896. (R).

ALQUILO OFICINA Céntrica telef. 25913. Horas oficina (19-25/52634)

NECESITO Pequeno departamento preferible en San Miguel Teléfono 27756 (R)

Empleados

OVEROKISTA Práctica necesito. Plaza Arandia N°. 93 Villa Fátima frente a la Parroquia (19-21/52641)

JOVEN, estudiante de contabilidad desea trabajar como auxiliar en el ramo, llamar al teléfono 24267. (R)

SEÑORA HONORABLE Desea trabajar con familia extranjera reducida. Referencias Pasos Kanqui final. Avenida Costañera N° 1354 (Sr. Zorrilla) (R)

COCINERA PRECISO Para Irpavi cama adentro, teléfonos 82848 - 52178 (L).

Tocadiscos TV-Radios

TECNICO EN T.V. Radios e Instalaciones Eléctricas a DOMICILIO Fono 60484 (19-20/52644).

REPARAMOS RADIOS Televisores, Obrajes, Teléf. 82033. (19-27/52633)

Teléfonos

TELEFONO VENTA. Ref: teléfono 42268 (18-19/52618)

Técnicos

REPARAMOS REFRIGERADORES, cocinas, lavadoras toda marca, teléfono 60166. (12-22/52503).

PLOMERO Se hacen instalaciones y reparaciones, teléf. 54306. (19/52632)

ELECTRICISTA Instalaciones, reparaciones, teléf. 41585. (19-24/52640)

PASCUAL, pintor de interiores y exteriores. Llamar al teléfono 62307. (16-16-XI-74)

PINTOR Albañil, teléfono 60208 (16-18/52604)

Préstamos Dinero

DOLARES, vendo teléfono 28744. (15-19/52529)

Propiedades Terrenos

EN VENTA Propiedad con 70 hectáreas situado a 28 kilómetros de la ciudad. clima semivalle apta para urbanización, sede, colonia de vacaciones, especial para sindicatos, clubes, etc. (19/52630)

VENDO Terreno ocasión, Seguencoma, Ingavi 958, teléf. 20364. (19-24/52639)

COMPRO TERRENO, en Irpavi, preferentemente primeras calles zona del cerro. Ref. teléfono 82848.

VENDO un terreno y una casa sobre avenida. Referencias sábado de hs. 14 a 18 y domingo de 9,30 a 12 en avenida Vicente Burgaleta Nos. 790 y 784 Villa Copacabana. (19-20/52629)

A PRIMERA OFERTA, véndese terreno en Urbanización LA CHIMBA Cochabamba, teléfono 23979. (R)

COMPRO TERRENO, en Cochabamba aproximadamente 1.000 m2. sobre asfaltado Blanco Galindo Quillacollo. Ref. Eusebio Amurrio. Potosí, calle Alurralde No. 23. (15-29/P.)

Orquestas

BAILE, con órgano electrónico, teléfono 64206.(15-20/52534)

LOS ONIX, conjunto electrónico, teléfono 54333.(16-31/52545)

ORQUESTA COPACABANA, teléfonos 65955-60788. (15-31/52524)

ORQUESTA, electrónica, teléfono 53220. (16-31/52547)

ORQUESTA Los Pequeninos. Teléfono 50556 - 65343 (28-28 Oct./T)

"ORQUESTA" Electrónica "CARAVELL" teléfono 64206. (11-18/52398).

Ofertas especiales

MOTIVO VIAJE VENDO Cepilladora, cierra circular, cepilladora Universal de 20 pulgadas incluido cierra circular, tupí y escoplio precios económicos. Ref. Av. República N° 1340 Acelterа ("Cooperativa nueva horizonte) Villa Victoria. (18-19/52613).

REFRIGERADOR Urgente vendo, 8 pies, y escritorio flamante, precio ocasión, Av. Muñecas 438 (18-19/52617)

SE VENDE CATRES ORTOPEDICOS MARCA "SIMMONS" Americano Referencias Calle Pisagua N°. 36 lado 698 ver de horas 11 a 14,30 (R).

PIANO Compro cualquier estado, teléfono 23516. (18-20/52616)

RIFLE 22 Automático, vendo, ciudad Satélite Plan 482, calle 36 N°. 271 lado DIN. (19-20/52635)

PIZARRA Y LAJA Todo uso, pisos, fachadas locales, final prolongación Victor Sanjinés 161, teléf. 43131. (19-24/52637)

PIANO DE COLA Alemán Vendo, México 1483. (18-20/52616)

SABANITAS Para bebitos, vendo. Teléf. 21921. (19-28/T)

Profesores Academias

CLASES GUITARRA Charango, quena, teléfono 57084 (17-19/52608)

Muebles

MUEBLES Comedores, dormitorios, formicados, livings, ocasión, facilidades. Almirante Grau 1306 Yacuma. (19-20/52628)

URGENTE Vendo living, comedor, dormitorio, hall, máquina de coser, licuadoras, extractora, máquina múltiple, ropa, utensilios, peceras, cocina, varios. Carrasco 1400 esquina Busch 1718. Tardes. (19-25/52621)

Casas

OFRECEMOS $US. 15.000.- Anticrético por casa 4 dormitorios, escritorio, teléfono, 2 baños completos, baño visita, jardín, dependencias empleados, garage, desde 1°. Noviembre, Sopocachi, Calacoto, La Florida, Llamar teléfono 54541. (19-24/52631)

DEPOSITO EN INTERIOR Casa preferentemente zona céntrica se precisa en contrato anticrético. Llamar horas oficina a Srta,Rosario Sánchez, teléfono 40460 (R).

URGENTE, necesito casa o departamento en anticrético dos dormitorios, preferentemente en Sopocachi. "Ref. teléfono 53370. (R.)

Preciso casa en alquiler. Referencias teléfono 82848 (R)

Vehículos

SE VENDE Vagoneta Dodge modelo 1956. Ref: Teléf. 27635. (19/52626)

VENDO Cabina mercedez Benz Tumusla 634, teléfono 50519. (13-19/52513)

LLEGARON LLEGARON Motores usados Dodge, Chevrolet, Ford, Rambler, punta ejes, carburadores, alternadores, tambores, a precios de ocasión. Zeilo Flores 1284. (17-24/52611)

VENDO, volqueta Inter R190. Ref. Villa Dolores calle Ignacio Warnes y Roma 502 (15-19/52535)

VENDO TAXI "Rambler" Sedán modelo 1965 Referencias teléfono 22898 (19-20/ 52642)

EN VENTA, caja quinta Dodge de 700 teléfono 57578. (16-20/52544)

Varios

TRAMITES MILITARES Libretas, substitutivos, jubilaciones, pensiones, rentas vejez, gestiona BENEMERITO DANIEL ARDUZ, Procurador Causas, ex-secretario Tribunal Militar, 20 años práctica. Sagárnaga 161, teléf. 57418, casilla 3807. (19-20/52638)

CHALET EN VENTA Consta de 3 dormitorios, dependencias y garage. Ref: Plaza Lira 1053, Gral. Lanza (19-20/52625)

COMPRO UN "BLACK 5" Para Guitarra Referencias Calle Tarija N° 355 (R)

EXTRAVIO Habiéndose extraviado la Libreta de Ahorro N°. 2994 queda sin valor Banco del Estado Potosí. (19-20/P)

PARA MACHIHEMBRADO Compro fresas. Villa Fátima frente B.V.D. 379. (19-22/52627)

SILLA DE RUEDAS Compro ocasión ofertas. teléfono N°. 61184 en horas de oficina (R)

POR MOTIVO DE VIAJE Vendo enseres de casa, máquina de tejer Turmix flamante máquina sumadora Canon. pequeña, Referencias calle Rojas 337 Villa Victoria. (R)

TRAMITES MILITARES Libretas, substitutivos, jubiladaciones, pensiones, renta vejez, gestiona BENEMERITO DANIEL ARDUZ, Procurador Causas, ex-secretario Tribunal Militar, 30 años práctica, Sagárnaga 161 tel. 57418, casilla 3807. (17-18/52602)

ANTIGUEDADES Compro cuadros, armas tallados, otros, México 1483, teléfono 29562 (18-20/52616)

VENDO MAQUINA Fabricadora de helados Industrial teléfono 62514 (14-19/T)

VENDO Por pocos días cates ortopédicos cama de partos, mesa ginecológica tambores, ebullidores, pupinel, inductotermina etc. Calle Montevideo 176 (18-21)

Repuestos

WILLYS Motor alto vendo medio paquete. Taller Espinoza Juan de Vargas 2278 teléfono 27591 (R)

SKODA Compro motor y caja cualquier estado. Taller Espinoza Juan de Vargas 2278 teléfono 27591 (R)

COCHABAMBA

RESIDENCIAL MADRID Ofrece habitaciones con fortables, a precios módicos, en zona comercial de la Avenida Aroma. Dirección Calle Junín 6723 (al lado de la Flota Continental). R.

POTOSI

EN POTOSI Se han extraviado las libretas de ahorro Nos. 6-51 y 4581, Bancos de Crédito Oruro y Nacional de Bolivia, por haberse extendido duplicadas, las anteriores quedan nulas. Pedro Elias Arriola (18-20/P.)

Podría reiniciarse la guerra en el Levante

TEL AVIV, 18 (AP).- El Ministro de Defensa de Israel, Shimon Peres, advirtió hoy que la fecha para la posible reanudación de las hostilidades en el Medio Oriente no esta lejana.

Peres reveló que una unidad cubana operaba en Siria.

Egipto pide más armas a Moscú y Siria continúa siendo el niño favorito de la Unión Soviética, declaró el Ministro de Defensa a una concurrencia de judíos prominentes.

"Y sabemos que las fechas para un acontecimiento semejante no están en el lejano futuro".

Peres señaló que en el estallido de la guerra de octubre, Israel se enfrentó a tropas de once diferentes ejércitos incluyendo tropas de Cuba, Corea del Norte y Paquistán.

Alegó que durante la guerra pasada, Israel perdió solo un avión por cada 55 que derribó. El comando militar rehusó comentar sobre esa afirmación que es completamente diferente a las informaciones norteamericanas de que Israel perdió un avión por cada cuatro árabes derribados.

Peres dijo que en total, todos los ejércitos comprometidos en la guerra de octubre perdieron 3.000 tanques de los cuales 2,500 fueron de los ejércitos árabes.

Peres señaló que las posibilidades de paz en el Medio Oriente dependían de una Israel fuerte, del incremento en la moderación del mundo árabe y el mejoramiento en las relaciones entre la Unión Soviética y los Estados Unidos.

"Para nosotros, Rusia soviética no es sólo un estado comunista, sino un estado que alienta todo lo que es beligerante y ofensivo," añadió Peres.

Detalles sobre ingerencia de la CIA en Chile

WASHINGTON, 18 (AP).- Un ex alto funcionario de la inteligencia norteamericana, Raymond Cline, dijo que los fines de las operaciones clandestinas de los Estados Unidos en Chile fueron de mucho mayor alcance que lo reconocido por el presidente Gerald Ford.

Cline, que fue Director de la Oficina de Inteligencia del Departamento de Estado, dijo que el fin de la CIA en Chile fue "tratar de que no menos del 50 por ciento y probablemente el 60 por ciento del electorado estuviese desilusionado al llegar las elecciones presidenciales de 1976.

Según dice Cline en entrevista publicada por el "New York Times", el pueblo chileno "estaba totalmente desilusionado" con el régimen de Unidad Popular ya en 1973.

Hace un mes, Ford dijo en conferencia de prensa que las operaciones clandestinas de Estados Unidos en Chile "fueron para ayudar y asistir a la preservación de diarios de oposición y partidos políticos de oposición".

Ford aseguró que el finado presidente chileno Salvador Allende había tratado de suprimir a diarios y políticos de oposición.

Cline es el primer alto funcionario que permite que su nombre sea usado en la confirmación de informes publicados, según los cuales la labor de la CIA en Chile incluyó financiamiento directo de sindicatos y grupos empresariales antiallendistas, entre otros los camioneros.

"Parte del dinero iba dirigido al apoyo financiero de los pequeños comerciantes y los camioneros en sus huelgas contra el gobierno de Allende", dijo Cline. "Creo que fue muy lógico permitir que estos grupos se mantuviesen económicamente con vida, para poder conservar un núcleo de empresarios privados hasta las elecciones de 1976".

Cline dijo que decidió hablar publicamente porque "opino que se comprende superficialmente por qué los Estados Unidos ha tratado de ayudar a las organizaciones políticas democráticas extranjeras".

"No me agrada el giro de los acontecimientos en Chile, pero creo que podemos defenderlos porque opino que nuestra estrategia no era irracional o inmoral. Nuestro deber era preservar las instituciones que llamamos libres", agregó.

TODOS SANOS CON Opotónico VITAMINADO

INTI resfríos... gripes viene bien ANTIGRIPAL COMPUESTO cada tableta 60 Ctvs. en todo el país.

DANIEL EL TRAVIESO

Supongo que también tienen baños allá en el Sur. Uno no puede escapar a ellos...

DIVULGUELO

MUCHAS RUINAS ARQUEOLOGICAS LE DEBEN SU CONSERVACION A LAS LOMBRICES, TRABAJADORAS INCANSABLES QUE CAMBIARON HASTA LA SUPERFICIE DE NUESTRO PLANETA, MINANDO LA TIERRA DEBAJO DE LAS ENORMES ROCAS, PROVOCANDO ASI SU HUNDIMIENTO.

QUIEN PADECE DE NARCOLEPSIA SE DUERME EN CUALQUIER INSTANTE.

JUSTO Y FRANCO

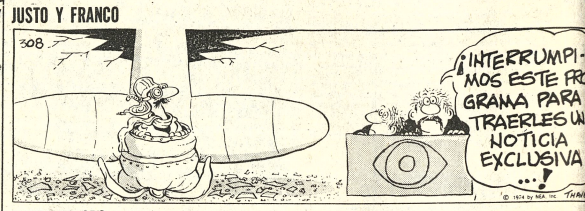

MARIA DE ORO

APARTAMENTO "G"

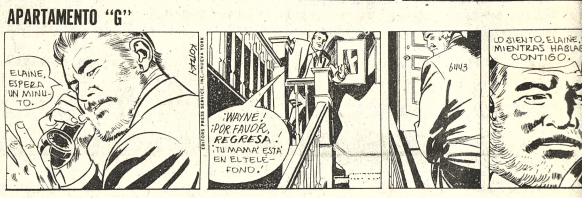

MARK TRAIL

JEFF COBB

ALFREDO

PICAPIEDRA

SPORTITO

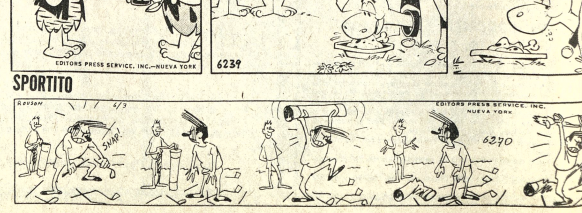

AGENDA

PRESENCIA Av. Mariscal Santa Cruz Edif. Esperanza CENTRAL. Tel. 40460 - 41125 y 52181. **GERENCIA.** Tel. 52172. **PUBLICIDAD:** Tel. 52178 **REDACCION.** Tel. 11590 Casilla 5.... Casilla Postal 3275.

FARMACIAS DE TURNO

DEL 19 AL 30 DE OCTUBRE

HISPANA, Dr. Jorge Claros. Yanacocha No. 311.- 26647.- **LA SEGURA,** Dr. Alejandro Susa, Av. Saavedra No. 2198-2166.- **JUNIOR,** Dra. Ruth de Irahola, Av. Constitución No. 365- 54048.- **3 DE MAYO,** Dra. Silvia Encinas, Illampu No. 1.111.- **COPACABANA,** Dra. Estela de Gutiérrez, Av. Eduardo Avaroa No. 902-29076.- **SAN JORGE,** Dra. Wilma Rodríguez, Av. 6 de Agosto No. 2068- 20766.- **SANTA LUCIA,** Dr. Carlos Gutiérrez, Final Av. República.

FARMACIAS DE TURNO PERMANENTE

OBRAJES, Plaza Franz Tamayo Tel. 82081- Obrajes.- **SAN CARLOS,** Av. República 26 Tel. 26123 Villa Victoria.- **VERA CRUZ,** Av. Hinchaspata No. 100 Tel. 59107 Alto de La Paz.- **CRISTO REY,** General Lanza 2110 Tel 27534 Sopocachi Alto.

TELEFONOS DE URGENCIA

BOMBEROS 119.- **ASISTENCIA PUBLICA** 118-22111.- **RADIO PATRULLA** 110.- **TRANSITO** 26148.- **SAMAPA** 26626-26568.- **ENERGIA** 54317.- **TELEFONOS (RECLAMOS)** 113.- **INFORMACIONES** 104.- **SEÑORITA HORA** 117.- **LARGA DISTANCIA-EXTERIOR** 55907-09 **INTERIOR** 20402-03.- **HOSPITAL DE CLINICAS CENTRAL** 22821- 22872.- **AASANA** 59333-59310.

FLOTAS

TRANS-SERVICE LTDA. Alto de la Allanza N°. 757 Tel. 43154.- **TRANSPORTES "23 CHAPACO"** Choquisaca 568 Tel. 40258.- **TRANSPORTES UNIVERSO,** Av. Montes 638 Tel. 42851.- **TRANSPORTES ILLIMANI,** Urbano exp. Graneros Tel. 28462.- **TRANSPORTES ANDINO,** Leon de la Barra Final Mendoza, teléfonos 53854- 52693.- **CONTINENTAL,** Av. Montes 765 Tel. 29061.- **COPACABANA,** Av. Montes 620 Tel. 20673- 40061.- **LAURO,** Av. Camacho 1223 Tel. 27677.- **TRANSPORTES PILCOMAYO,** Urbano exp. Tiquina Tel. 23858.- **ALIAGA,** Av. Montes 790 Tel. 52793.- **TRANS. CRUS,** Bozo 194 Tel. 50793.- **TRANSPORTES SAN CRISTOBAL,** Av. Pando, Alexander 751 Tel. 27775.- **FLOTA YUNGUEÑA,** calle Gral. Acha 1077 Tel. 41076.- **TRANSPORTES TARIJA,** Tiquina 37 Tel. 28911.- **TRANSPORTES VICTORIA,** Emilio Calderón 562 (Gran Poder) Tel. 58096.- **TRANSPORTES ABAROA,** Plaza Alonso de Mendoza 242 Tel. 27096.- **MICROBUSES KIRQUINCHO,** Bozo 108 Tel. 54615.- **TRANSPORTES MOTO MENDEZ,** Chuquisaca 626 Tel. 29851.- **TRANSPORTES TUNARI,** calle Bozo No. 108 Tel. 40375.- **TRANSPORTES MANCO KAPAC,** calle Tumusla 529 (Hotel Tumusla).- **"DORADO ORIENTE",** Pullman de lujo calle Bozo 108 Tel. 40273.- **TRANSPORTES RIVEROS,** (a Copacabana) Av. Montes 660 Tel. 26984.- **EXPRESO PANAMERICANO LTDA.** Servicio: Potosí- Sucre- Villazón. Dirección calle Bozo No. 167 teléfono 20803.

AUTO LINEAS INGAVI Av. Manco Kapac 445, teléfono 28981

EMPRESAS AEREAS

LLOYD AEREO BOLIVIANO, Tels. 54649- 53132- 55749- 51155- 51163 59053.- **LUFTHANSA,** Tels. 26383- 25780- 59499- 50405.- **AEROPUERTO,** Tel. 59131.- **AEROLINEAS ARGENTINAS,** Tel. 50726.- **AVIANCA,** Tels. 43969- 45985.- **AIR FRANCE,** Tel. 52780.- **LAN,** Tel. 28536.- **KLM,** Tel 42963.- **SWISSAIR,** Tel. 28926.- **PANAM,** Tel. 54111- 53165.- **BOA,** Tel. 28307.- **VARIG,** Tel. 21466.- **ECUATORIANA,** Tel. 54472.- **IBERIA,** Tels 20270- 24278.- **ALITALIA,** Tel. 23494.- **B.O.A.C.,** Tel. 53241.- **CANADIAN PACIFIC,** Tel. 55541.- **SOUTH AFRICAN AIRLINES,** Tel. 55541.- **BRITISH- CALEDONIAN,** Tel. 5554?.

BRANIFF INTERNATIONAL

VENTAS-INFORMES, Tels. 21100- 21195.- **AEROPUERTO,** Tel. 59053.- **CARGA,** Tels. 59053- 26780- 59499- 50405.- **ESTACION CENTRAL,** Tels. 52510 53410.- **ESTACION GUAQUI,** Tel. 868.

...OSTO Tel. 23829

Tel. 23651 ...AGUILAS DE ACERO

Matinée, tanda y noche COR-BARI Actualidades Mundiales

HOY en CINES

N° 39 Matinée 7.00 - 9.00 Tanda y noche 9.00 - 11.00

ABAROA Tel. 50252

Matinée, tanda y noche dobles ASESINATOS DE LA CALLE DE LA MORGUE y CAPITAN APACHE Matinée 5.00 - 3.50 tanda y noche 5.50 - 4.00

ERBO Tel. 42939

Maatinée LOCA VENGANZAy LOS PROFESIONALES tanda y noche dobles LOCA VENGANZA y AMARGA PESADILLA Matinée 5.00 - 4.00 tanda y noche 5.50 - 4.50

NOBEL Tel. 57387

Matinée, tanda y noche JESUCRISTO SUPERSTAR Matinée, tanda y noche 7.00

MEXICO Tel. 26867

Matinée, tanda y noche dobles ONCE PARES DE PIERNAS y EL REY DE ACAPULCO Matinée 5.00 - 4.00 tanda y noche 5.50 - 4.50

MURILLO 52647

Matinée, tanda y noche doble CUATRO AGUILAS CHINAS y LOS DOS BOXEADORES CHINOS Matinée 5.00 - 3.50 tanda y noche 5.50 - 4.00

CENTER Tel. 22026

Matinée doble LOS DOS HERMANOS y PEPITO Y LA LAMPARA MARAVILLOSA tanda y noche MAMA DOLORES y LA VIDA FACIL Matinee 4.10 y 3.60 tanda y noche 5.20 y 4.10

PARIS Tel. 29701

Matinée tanda y noche LA ESPADA MAGICA Matinée, tanda y noche 7.00

BUSCH Tel. 53691

Matinée y tanda SHAFT BORRASCA EN EL HAMPA y LA ESPADA NORMANDA noche LAS HORAS DEL AMOR (Prohibida menores de 21 años) y LA ESPADA NORMANDA

UNIVERSO Tel. 42660

Matinée, Hs. 3.30 tanda Hs 7.30 Horario especial largo metraje EL VIOLINISTA EN EL TEJADO Matinee Platea 10.00 Mezzanine 12.00 tanda Platea 12.00 Mezzanine 15.00

RONI

Matinée, tanda y noche dobles LOS LARGOS DIAS DEL ODIO y LAS 14 VENGADORAS DE YANG Matinée 5.00 tanda y noche 5.50

LUX

Matinée, y tanda KALIMAN y PAPA EN ONDA noche KALIMAN y LA ENDEMONIADA matinée, tanda y noche 3.60 3.10

SAN CALIXTO

Matinée, tanda y noche dobles EL BOTIN DE LOS VALIENTES y ESTE ES MI CAMINO Matinée 3.50 tanda y noche 4.00

IMPERIO Tel. 40451

Matinée, y tanda (Dobles) OPERACION DRAGON y EL CONDE DRACULA noche (Doble) OPERACION DRAGON y LOS MALDITOS

VARIEDADES Tel. 24071

Matinée EL INCREIBLE PROFESOR ZOVEK y LA MULA DE CULLEN BAKER tanda y noche CLICK, FOTOGRAFO DE MODELOS y EL INCREIBLE PROFESOR ZOVEK Matinee 5.00 - 3.50 tanda y noche 5.50 - 4.00

MADRID

Matinée, tanda noche dobles EL GITANO y ENTRE MONJAS ANDA EL DIABLO Noche dobles 4.50 y 5.00

SCALA Tel. 23535

Hoy dos funciones de matinées horario especial. Primera Matinée Hrs. 14 y 30. Segunda Matinée Hrs. 16.00. Tanda y noche HABIA UNA VEZ UN

CIRCO. Noticioso EL MUNDO AL INSTANTE. Matinée 7.00 y 9.00, tanda y noche 9.00 y 11.00.

LAPAZ Tel. 53842

Matinee, tanda y noche EL MUNDO MARAVILLOSO DE MICKEY. Noticioso "NACIONAL EL EMPUJON".

Matinée 7.00 y 9.00, tanda noche 9.00 y 11.00.

MIRAFLORES Tel. 5315

Matinée ME GUSTA ES... CHICA y LIBRE AL VIENTO Tanda y noche EL ROSTRO D... UN VILLANO y LIBRE AL VIENTO. Matinée 5.00, tanda y noche 5.50.

¡Las Aventuras que todo niño ansía vivir y que todo viejo lamenta no haber vivido...!

TECHNICOLOR

"Las Aventuras de Tom Sawyer" (TOM SAWYER) De la famosa Obra de MARK TWAIN

JOHNNY WHITAKER - CELESTE HOLM JEFF EAST - WARREN OATES

SUNDIN

PROXIMO GRAN ESTRENO

Cine 6 de AGOSTO

VOX

CONSOLA DE CONTROL DE SONIDO

OCTAFONO DE ALTOPARLANTES Y REFLECTORES ESPECIALES PARA BOXEO

¡UNA VEZ MAS!

La calidad luminosa y sonora PHILIPS realza la inauguración del XV CAMPEONATO SUDAMERICANO DE BASQUETBOL FEMENINO en el COLISEO CERRADO de LA PAZ

CUANDO EL SOL SE ENTRA SALE PHILIPS

PHILIPS

¿Nueva depresión...

(Viene de la página 3)

drá resistir las presiones derivadas de los miles de millones de dólares que afluyen hacia los países productores de petróleo.

Se han producido ya aquí y allá grietas en el sistema, como el colapso del Franklin National Bank, el mayor fracaso bancario en la historia de Estados Unidos, así como el cierre de instituciones financieras de Alemania, Italia y Gran Bretaña.

Otros economistas recordaron que el fracaso del banco austriaco Creditanstalt, a principios de la década del 30, desencadenó una serie de colapsos bancarios y precipitó al mundo en la larga depresión de ese período.

La Banca federal norteamericana impidió una repetición de algo similar esta vez al facilitar 1,3 mil millones de dólares al Franklin National Bank a fin de sostenerlo y que pudiera ser absorbido por un banco europeo - norteamericano.

ROPA INTERIOR B.V.D. PIJAMAS

¡Aventuras incomparables... llenas de magia y colorido!

aventuras de pulgarcito (TOM THUMB)

M-G-M presenta una Producción de George Pal

¡Es diminuto, pero sensacional! 15 cms. de altura.

fascinante historia es ahora revivida en la pantalla!

¡En colores!

MARTES MARTES

¡GRANDIOSO ESTRENO EXCLUSIVO!

EN EL CINE "BOLIVAR"

Una película Picaresca dedicada a la tripulación del Lloyd Aéreo Boliviano

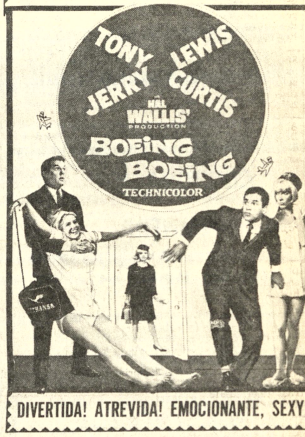

DIVERTIDA! ATREVIDA! EMOCIONANTE, SEXY

MUY PRONTO EN BOLIVIA

Un puñado de náufragos atrapados en un infierno en llamas....al revés

La AVENTURA del POSEIDON

Agua clara pero....

¡CUIDADO..!

puede estar contaminada

Proteja su salud con filtros para agua

KATADYN

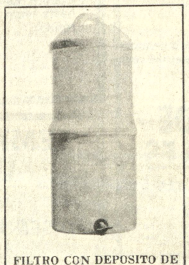

FILTRO CON DEPOSITO DE AGUA PARA 12,5 LITROS

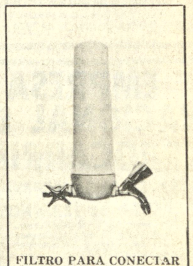

FILTRO PARA CONECIAR A LA CAÑERIA DE AGUA

AGUA PURA * AGUA SANA

AGUA VERDADERAMENTE POTABL...

Gustosamente le haremos una demostracion

HANSA LTDA. La firma boliviana de su confianza con más de 65 años al servicio del p...

Departamento Mercaderias Tel. 50878 Yanacocha Esq. Mercado

Sucursales: COCHABAMBA-ORURO-POTOSI-SANTA CRUZ-SUCRE-CAMIRI-TARIJA-TUPIZA-VILLAZON

LICITACIONES * REMATES * CITACIONES * CONVOCATORIAS * LLAMAMIENTOS A PROFUESTAS * EDICTOS * COMUNICADOS

CORPORACION MINERA DE BOLIVIA

PEDIDO LOCAL-121649-8 EM. QUECHISLA.

Para entrega inmediata se requiere la compra de lo siguiente:

1 PIEZA MAQUINA MEZCLADORA DE CEMENTO STETTER FAO 250, CON MOTOR DIESEL HATZ DE 11-HP O SIMILAR.

Las ofertas deberán ser presentadas hasta el día jueves 24 de octubre a Hrs. 18 pm. en la Secretaría de la Comisión de Adquisiciones, 4to. piso, Edificio Central.

GERENCIA DE ADQUISICIONES

La Paz, octubre 17 de 1974.

CORPORACION MINERA DE BOLIVIA

Para entrega inmediata se requiere la compra de lo siguiente:

1.500 PZS. GARRAFAS PARA GAS LICUADO, PRODUCCION 1974 Y GARANTIZADAS POR Y.P.F.B.

Las ofertas deberán presentarlas hasta horas 18:30 del próximo día jueves 24 de los corrientes, en la Secretaría de la Comisión de Adquisiciones, Edificio Central.

GERENCIA DE ADQUISICIONES

La Paz, octubre 17 de 1974.

CORPORACION MINERA DE BOLIVIA

Invitamos a los señores representantes y firmas proveedoras, a recoger los pliegos de especificaciones de la Comisión de Adquisiciones, 4to. piso. Edificio Central, correspondientes a los siguientes pedidos:

29913 BOLAS DE ACERO PARA MOLINOS

29183 ALIMENTADOR DE MINERALES.

GERENCIA DE ADQUISICIONES

La Paz, 17 de Octubre de 1974.

CORPORACION MINERA DE BOLIVIA

Invitamos a los señores representantes y firmas proveedoras, a recoger los pliegos de especificaciones de la Secretaría de la Comisión de Adquisiciones 4to piso Edificio Central, correspondientes a los siguientes pedidos:

29670 MOTORES ELECTRICOS.
29742 BOMBAS PARA LAMAS
29880 INTERRUPTORES ARRANCADORES Y CABLES ELECTRICOS
29888 TRANSCEPTOR
29892 OMNIBUS
KTI-122/74 MATERIAL ESCOLAR

GERENCIA DE ADQUISICIONES

La Paz, octubre 15 de 1974

EMPRESA NACIONAL DE FERROCARRILES

CONVOCATORIA A PROPUESTAS

VENTA DE TERRENOS

Con autorización contenida en el Decreto Supremo No. 11838 de 10 de octubre de 1974, se convoca a Empresas Constructoras, Entidades de Vivienda y/o personas interesadas a presentar sus propuestas para la adquisición de terrenos de propiedad de la Empresa Nacional de Ferrocarriles, ubicados en la Avenida Aroma (ex-estación Empresa Bolivia Railway co) de la ciudad de Cochabamba, con una extensión total de 151.864,00 m2. (ciento cincuenta y un mil ochocientos sesenta y cuatro metros cuadrados).

Las propuestas deberán estar dirigidas a la Empresa Nacional de Ferrocarriles, en sobre cerrado y lacrado, con la referencia "Venta de Terrenos", y serán recibidas en la Gerencia Administrativa de ENFE, hasta el día 25 del mes en curso a horas 18,00 p.m.

Las condiciones generales de la licitación, planos y otros detalles serán proporcionados en Asesoría Jurídica de ENFE, calle Bolívar No. 724, segundo piso.

La Paz, 14 de octubre de 1974

EMPRESA NACIONAL DE FERROCARRILES
Ing. Carlos Belmonte Ichazo
Gerente General

Sr. FEDERICO SALCES PAZ
p. Sub-Secretario de Transportes

BANCO MINERO DE BOLIVIA DEUDORES MOROSOS

El Fondo para Empleados y Obreros del Banco Minero de Bolivia invita a todos sus deudores morosos a regularizar, impostergablemente, su situación hasta el 15 de noviembre del año en curso, caso contrario se procederá a la acción legal correspondiente sin perjuicio de publicar sus nombres por la prensa.

La Paz, octubre de 1974

FONDO PARA EMPLEADOS Y OBREROS DEL BAMIN

FABRICA NACIONAL DE CEMENTO S.A.

Convocatoria para Auditoría Externa

La Fábrica Nacional de Cemento S.A. invita a las sociedades profesionales de auditoría legalmente establecidas en el país a la presentación de propuestas para la ejecución de trabajos de Auditoría Externa de FANCESA correspondiente a la gestión 1974.

El Pliego de Condiciones y Especificaciones podrá ser recogido a partir de la fecha en las oficinas de la Fábrica, Calle Estudiantes Nº 2, Casilla Correo 245, Sucre-Bolivia.

Los interesados del interior podrán requerir también el envío del Pliego por correspondencia certificada.

Las propuestas deben ser presentadas con los requisitos y formalidades de Ley, hasta horas 18.00 del día 25 del mes en curso.

Sucre, 10 de octubre de 1974.

Ing. Marcelino Gómez Terán
Ingeniero Director.

YACIMIENTOS PETROLIFEROS FISCALES BOLIVIANOS

AVISO DE REMATE

Se comunica al público en general que YPFB, dando cumplimiento a la Resolución Suprema Nº. 164522 de 24 de noviembre de 1972, procederá a la venta en subasta pública de vehículos fuera de servicio, avaluados por el Departamento de Bienes Nacionales de la Contraloría que se detallan a continuación:

Item	Vehículo Marca	Modelo	Nº. Int.	Placa	Valor ($b.)	Observ.
1.-	Camión Toyota	1959	LPZ-301	8-0258	9.000.-	Motor desarmado.
2.-	Camión Toyota	1955	LPZ-465	8-0261	23.000.-	Motor desarmado.
3.-	Camión G.M.C.	1963	LPZ-448	8-0273	14.000.-	Motor desarmado.
4.-	Camión Toyota	1959	VZN-409	7-9345	26.000.-	funcionando.

Los interesados podrán ver los vehículos todos los días hábiles en la Planta de Entre Ríos de esta ciudad, local donde se efectuará la subasta el día 19 de noviembre de 1974 a horas 16 p.m.

Todo postor para intervenir en el remate deberá depositar previamente el 10% de la base de acuerdo a disposiciones legales en vigencia, pudiendo haerlo también el momento de la subasta.

La Paz, 18 de octubre de 1974

Lic. Hugo Díaz Rodríguez
DIRECTOR DE SERVICIOS GENERALES

Vº. Bº., Lic. Marcelo Rejas P., de Bienes Nacionales.- Lic. Rolando Kempff Mercado, Sub-Contralor General de la República.

COMITE DE OBRAS PUBLICAS DE SANTA CRUZ

CONVOCATORIA Nº 55/74''

SEGUNDO LLAMADO

Se convoca a propuestas para la provisión de dos Unidades de Bombeo (Nº 1 y Nº3), a utilizarse en la Estación Elevatoria de Aguas Servidas de esta ciudad.

Las especificaciones técnicas y generales podrán ser adquiridas en la Sección Caja de este Comité, o de nuestras oficinas de la ciudad de La Paz, calle Loayza 250, Edificio Castilla 8°. piso, oficina 807, previo pago de $b. 100.-

Las propuestas deberán presentarse en la Secretaría General del Comité, calle La Paz esq. Warnes, en sobre cerrado y lacrado, hasta horas 17.00 del día 5 de octubre de 1974, con el siguiente rótulo.

''CONVOCATORIA Nº 55/74''

Santa Cruz, octubre de 1974

EMPRESA NACIONAL DE ELECTRICIDAD S.A. (ENDE)

DISEÑO SUMINISTRO Y CONSTRUCCION DE LINEAS DE TRANSMISION POSTERGACION PRESENTACION DE OFERTAS E-1693

A pedido de varios interesados en presentar propuestas para el proyecto ''Diseño, Suministro, y Construcción de Líneas de Transmisión, E-1693'', la fecha límite para la presentación de ofertas relativas a este proyecto ha sido postergada hasta el día 20 de noviembre a hrs. 16oo en las oficinas de ENDE en Cochabamba.

Cochabamba, 15 de octubre de 1974

El Dr. Carlos Deheza Espinoza, Juez 3ro. de Partido en lo Civil, de la Capital, etc.

Por el presente edicto cita, llama y emplaza a: LOS HEREDEROS DE ARTURO CRESPO MENDOZA para que por sí o mediante apoderado asuman defensa dentro del juicio coactivo que le ha instaurado el BANCO MINERO DE BOLIVIA, sobre cobro de pesos bolivianos y es como sigue:— MEMORIAL CURSANTE A FOJAS DIEZ.— Señor Juez de Partido de turno en lo Civil.— Deduce acción coactiva.— Heroísies, su competente.— MARIO VILLARROEL BUTRON.— En representación del Banco Minero de Bolivia, con poder bastante conferido por ésta institución, como mejor en derecho proceda, ante las consideraciones de su Autoridad, con todo respeto presentándome digo:—

Por los documentos debidamente reconocidos que me permito adjuntar, se evidencia que el señor don ARTURO CRESPO MENDOZA es deudor a la Institución Bancaria al que con poder suficiente represento, de la suma líquida y exigible de DOSCIENTOS CINCUENTISEIS MIL DOSCIENTOS SESENTA Y CUATRO, 60 PESOS BOLIVIANOS ($b. 256.264.60.-) conforme liquidación adjunta, con la garantía de sus bienes habidos y por haber en forma especial con las concesiones mineras denominadas "FLORENCIA" ubicado en Yaco Provincia Inquisivi "LILIANA" ubicado en el cantón Yanacachi Provincia Sud Yungas; así como con las concesiones mineras "DON LUIS" ubicado en el cantón Quime Provincia Inquisivi "INTERNACIONAL" ubicado en el cantón Yaco de la misma Provincia y "SAN JUAN" ubicado en Quime de la misma jurisdicción; todos de este Departamento.—

Como quiera que el deudor señor ARTURO CRESPO MENDOZA no ha cancelado hasta la fecha sus amortizaciones previstas en los documentos de ejecución, consiguientemente se ha hecho posible de ser demandado conforme determina el Art. 183 y siguientes de la Ley General de Bancos de 11 de julio de 1928, por lo que, con la protesta de abonar gastos y legítimos pagos si los hubiere con los respaldos de los Arts. 183 y siguientes de la Ley General de Bancos, deduzco la presente demanda coactiva contra el tantas veces citado ARTURO CRESPO MENDOZA, cobrando la suma anteriormente respectivo AUTO DE SOLVENDO; señalando día y hora para remate sobre la base de la liquidación.— Que me permito adjuntar; para que, con su producto, el Banco Minero se pague la suma adeudada, sin perjuicio de librarse Mandamiento de Embargo de los bienes propios del deudor.— OTROSI 1º.- Pido se ordene la Inscripción de la presente demanda en las oficinas de Derechos Reales con las formalidades del caso.— OTROSI 2º.- Adjunta poder bastante y pide se acepte.— OTROSI 3º.- El paradero del deudor se ignora y es en cuya razón me permito solicitar, que las notificaciones se efectúen en conformidad al Art. 141 del Procedimiento Civil.— OTROSI 4º.- Señalamos domicilio. Comercio esquina Colón.— Justicia, etc.— La Paz, 3 de Abril de 1974.— Firmado.— Dr. N. Alberto Flores Pérez.- Abogado.— Firmado.- Mario Villarroel Butron.— AUTO DE SOLVENDO CURSANTE A FOJAS ONCE.- Sede del Juzgado 3º. de Partido en lo Civil.— A. 20 de Abril de 1974.— VISTOS.- En mérito al poder bastante se acompaña cítese por apersonado a Mario Villarroel Butrón, con quien se entenderán las ulteriores diligencias del juicio.— VISTOS.- Los documentos adjuntos acompañados, la fuerza coactiva, la liquidez y exigibilidad, la personería de las partes y la protesta que se hace de abonar gastos y legítimos pagos, notifíquese a Arturo Crespo Mendoza, para que dentro del tercero día de pagar al Banco Minero de Bolivia la suma de $b. 256.264,60.- (doscientos cincuenta y seis mil doscientos sesenta y cuatro, con sesenta pesos bolivianos), más intereses, gastos y costas del Juicio. De conformidad con lo prevenido por el Art. 183 y siguientes de la ley General de Bancos, concordante con el Art. 71 de la ley del 20 de diciembre de 1945, señalada para el remate de los bienes, en forma especial de las concesiones mineras denominadas "Florencia", ubicada en Yaco Provincia Inquisivi, "Liliana" ubicada en el Cantón Yanacachi provincia Sud Yungas; "Don Luis" ubicada en el cantón Quime provincia Inquisivi "Internacional" ubicado en el cantón Yaco en la provincia Inquisivi y "San Juan" ubicado en Quime de la misma jurisdicción todos de éste departamento. Se señala el día 12 de Junio de 1975 a hasr 16.30 sobre la base de $b. 256.264.60. sin perjuicio líbrese mandamiento de embargo sobre los bienes propios del ejecutado.— AL OTROSI 1º.- Notifíquese al Señor Registrador de Derechos Reales para la anotación preventiva y sea con la entrega de testimonios.— OTROSI 2º.- En mérito al poder bastante que se acompaña estese a lo principal.— OTROSI 3º.- Previamente represente el Sr. Oficial de Diligencias y la Policía Judicial y se proveéra.— OTROSI 4º.- Por señalado.— Firmado.- Dr. Carlos Deheza Espinoza. Juez Tercero de Partido en lo Civil.— Firmado.- Ante Mi.- Victor E. Vargas Cueto.- Secretario del Juzgado Tercero de Partido en lo Civil.—.

MEMORIAL CURSANTE A FOJAS CATORCE.— Señor Juez de Partido en lo Civil.— Pide se excluya la concesión minera que indica.— Otrosí.— Mario Villarroel en representación del BANCO MINERO DE BOLIVIA, dentro del coactivo seguido contra ARTURO CRESPO MENDOZA, a Ud. con el mayor respeto digo:— Por un error involuntario dentro de autos, se ha incluido la concesión minera "LILIANA", sin embargo para evitar nulidades, me permito solicitar respetuosamente de su Autoridad para que se sirva determinar que se EXCLUYA DICHA CONCESION MINERA "LILIANA".— OTROSI.- Asimismo me permito solicitar se sirva ordenar que las notificaciones se practiquen en conformidad al Art. 141 del Pdto. Civil con la demanda.— Justicia.— La Paz, 24 de mayo de 1974.— Firmado.- Dr. N. Alberto Flores Pérez.- Firmado.- Mario Villarroel.— DECRETO QUE LE SIGUE.— Sello del Juzgado 3ro. de Partido en lo Civil.— A. 22 de mayo de 1974.— Por lo expuesto en el precedente memorial se excluye del presente proceso la concesión minera "LILIANA" así como del auto de solvendo.- Al otrosí.- A lo relatado a fs. 13.- Firmado.- Dr. Carlos Deheza Espinoza.- Juez 3ro. de Partido en lo Civil.- Ante mi: Victor E. Vargas Cueto.- Secretario del Juzgado 3ro. de Partido en lo Civil.—

MEMORIAL CURSANTE A FOJAS DIEZ Y SEIS.- Señor Juez de Partido en lo Civil.- Por el documento que adjunta amplia demanda contra los herederos.- Otrosí.- Su contenido.— Mario Villarroel Butron en representación del BANCO MINERO DE BOLIVIA, dentro de la acción coactiva seguida contra ARTURO CRESPO MENDOZA, a Ud. con el mayor respeto dice:— Por el documento de obfo. que me permito acompañar, se evidencia que el señor Arturo Crespo Mendoza ha fallecido; en consecuencia, y sobre todo para evitar posteriores nulidades, me permito AMPLIAR la demanda contra los HEREDEROS DEL indicado señor Arturo Crespo Mendoza, pidiendo de su dignidad se sirva determinar dicha ampliación.— Otrosí.- A fin de que se regularice el procedimiento y con el propósito de evitar posteriores nulidades que podrían perjudicar la pronta solución del proceso, solicitamos se fije nuevamente día y hora para remate de las propiedades del deudor, debiendo efectuarse las publicaciones que determina la ley, sólo con referencia a las minas propias del ejecutado, teniendo en cuenta la exclusión hecha por su autoridad mediante su providencia de fs. 14 de obrados.— Más otrosí.- Como quiera que se ignora el número de los herederos y el paradero de todos ellos, en conformidad con el Art. 141 del Procedimiento Civil, para sus notificaciones con la demanda, se ha de servir ordenar se efectúe por edictos.— Otrosí 1º.- Asimismo me permito solicitar, se notifique al señor Registrador de Derechos Reales, para que la notificación dispuesta por su autoridad, en el auto de fs. 11, se excluya la CONCESION "LILIANA", en cumplimiento de la providencia de fs. 14, en estricta justicia lo pedimos a su Autoridad.— La Paz, 28 de mayo de 1974.— Firmado.- Alberto Flores Pérez.- Firmado.- Villarroel.—

AUTO DE FECHA DIECISEIS VUELTA.— Juez del Juzgado Tercero de Partido en lo Civil.- A. 30 de Mayo de 1974.— VISTOS.- Por apañado el certificado adjunto por ampliada la demanda contra los herederos de don Arturo Crespo Mendoza y el auto Solvendo de fojas 11 en sus mismos términos.— OTROSI.— Nuevamente se apersonado el verificativo de remate de los bienes de las concesiones mineras denominadas "Florencia", ubicado en la Provincia Inquisivi. "Don Luis" ubicado en el Cantón Quime Provincia Inquisivi.- "Internacional" ubicado en el cantón Yaco en la Provincia Inquisivi y "San Juan" ubicado en la misma jurisdicción de todos de este departamento, señala el día 2 del mes de Octubre de 1974 años a horas 16.30 sobre base de $b. 256.264,60.- con las formalidades de ley.— MAS OTROSI.- previamente represente el Oficial de Diligencias y la Policía Judicial.— Al otrosí.- Hágase el señor Registrador de Derechos Reales a objeto de la exclusión de la concesión minera "LILIANA" con la respectiva entrega de testimonio.—

MEMORIAL CURSANTE A FOJAS VEINTIUNO.— Juez de Partido en lo Civil.- Notificación por edictos.— OTROSI.- Previo a publicaciones. BANCO MINERO DE BOLIVIA, dentro el procedimiento coactivo seguido contra ARTURO CRESPO MENDOZA, ante las derechosde de su autoridad con el debido respeto, decimos: De la representación del Banco de Diligencias, así como de la Policía Judicial, se colige que los herederos de don Crespo M., no han podido ser habidos, por lo que, con antecedente y con apoyo a lo previsto por el Art. 141 del Pdto. Civil, pedimos a su autoridad notifique con la ampliación demanda mediante edictos, con las formalidades de ley.— OTROSI.- Asimismo, acumule a sus antecedentes las publicaciones que adjuntamos para fines legales consiguientes.— Justicia, etc. La Paz, 8 de Octubre de 1974.— Firmado.- Francisco Rodríguez Suárez.- Abogado.- Firmado.- Banco Minero de Bolivia.— Por QUE LE CORRESPONDE.— Sello del Juzgado 3ro. de Partido en lo Civil. A. 14 de Octubre de 1974.— Vistos: En mérito a las representaciones del Señor Oficial de Diligencias y de la Policía Judicial notifíquese mediante edictos publicados en la prensa local a los herederos de don Crespo Mendoza de conformidad al Art. 141 del Pdto. Civil.- Al otrosí.- adjúntese los antecedentes.- Firmado.- Dr. Carlos Deheza Espinoza.- Juez Tercero de Partido en lo Civil.- Ante Mi.— Victor E. Vargas Cueto.- Secretario del Juzgado 3º de Partido en lo Civil.—

Es mandado a librar el presente edicto en la ciudad de La Paz a los veintiún días del mes de octubre de mil novecientos setenta y cuatro años.

P.O. del Sr. J. 3º de P. en lo C.- Victor E. Vargas Cueto.- Secretario del Juzgado 3º de Partido en lo Civil.

BANCO MINERO DE BOLIVIA

EDICTO

El Dr. Carlos Deheza Espinoza, Juez 3ro. de Partido en lo Civil, de la Capital, etc.

Por el presente edicto cita, llama y emplaza a: LOS HEREDEROS DE ARTURO CRESPO MENDOZA para que por sí o mediante apoderado asuman defensa dentro del juicio coactivo que le ha instaurado el BANCO MINERO DE BOLIVIA, sobre cobro de pesos bolivianos y es como sigue:— MEMORIAL CURSANTE A FOJAS DIEZ.— Señor Juez de Partido de turno en lo Civil.— Deduce acción coactiva.— Heroísies, su competente.— MARIO VILLARROEL BUTRON.— En representación del Banco Minero de Bolivia, con poder bastante conferido por ésta institución, como mejor en derecho proceda, ante las consideraciones de su Autoridad, con todo respeto presentándome digo:—

Por los documentos debidamente reconocidos que me permito adjuntar, se evidencia que el señor don ARTURO CRESPO MENDOZA es deudor a la Institución Bancaria al que con poder suficiente represento, de la suma líquida y exigible de DOSCIENTOS CINCUENTISEIS MIL DOSCIENTOS SESENTA Y CUATRO, 60 PESOS BOLIVIANOS ($b. 256.264,60.-) conforme liquidación adjunta, con la garantía de sus bienes habidos y por haber en forma especial con las concesiones mineras denominadas "FLORENCIA" ubicado en Yaco Provincia Inquisivi "LILIANA" ubicado en el cantón Yanacachi Provincia Sud Yungas; así como con las concesiones mineras "DON LUIS" ubicado en el cantón Quime Provincia Inquisivi "INTERNACIONAL" ubicado en el cantón Yaco de la misma Provincia y "SAN JUAN" ubicado en Quime de la misma jurisdicción; todos de este Departamento.—

Como quiera que el deudor señor ARTURO CRESPO MENDOZA no ha cancelado hasta la fecha sus amortizaciones previstas en los documentos de ejecución, consiguientemente se ha hecho posible de ser demandado conforme determina el Art. 183 y siguientes de la Ley General de Bancos de 11 de julio de 1928, por lo que, con la protesta de abonar gastos y legítimos pagos si los hubiere con los respaldos de los Arts. 183 y siguientes de la Ley General de Bancos, deduzco la presente demanda coactiva contra el tantas veces citado ARTURO CRESPO MENDOZA, cobrando la suma anteriormente respectivo AUTO DE SOLVENDO; señalando día y hora para remate sobre la base de la liquidación.— Que me permito adjuntar; para que, con su producto, el Banco Minero se pague la suma adeudada, sin perjuicio de librarse Mandamiento de Embargo de los bienes propios del deudor.— OTROSI 1º.- Pido se ordene la Inscripción de la presente demanda en las oficinas de Derechos Reales con las formalidades del caso.— OTROSI 2º.- Adjunta poder bastante y pide se acepte.— OTROSI 3º.- El paradero del deudor se ignora y es en cuya razón me permito solicitar, que las notificaciones se efectúen en conformidad al Art. 141 del Procedimiento Civil.— OTROSI 4º.- Señalamos domicilio. Comercio esquina Colón.— Justicia, etc.— La Paz, 3 de Abril de 1974.— Firmado.— Dr. N. Alberto Flores Pérez.- Abogado.— Firmado.- Mario Villarroel Butron.— AUTO DE SOLVENDO CURSANTE A FOJAS ONCE.- Sede del Juzgado 3º. de Partido en lo Civil.— A. 20 de Abril de 1974.— VISTOS.- En mérito al poder bastante se acompaña cítese por apersonado a Mario Villarroel Butrón, con quien se entenderán las ulteriores diligencias del juicio.— VISTOS.- Los documentos adjuntos acompañados, la fuerza coactiva, la liquidez y exigibilidad, la personería de las partes y la protesta que se hace de abonar gastos y legítimos pagos, notifíquese a Arturo Crespo Mendoza, para que dentro del tercero día de pagar al Banco Minero de Bolivia la suma de $b. 256.264,60.- (doscientos cincuenta y seis mil doscientos sesenta y cuatro, con sesenta pesos bolivianos), más intereses, gastos y costas del Juicio. De conformidad con lo prevenido por el Art. 183 y siguientes de la ley General de Bancos, concordante con el Art. 71 de la ley del 20 de diciembre de 1945, señalada para el remate de los bienes, en forma especial de las concesiones mineras denominadas "Florencia", ubicada en Yaco Provincia Inquisivi, "Liliana" ubicada en el Cantón Yanacachi provincia Sud Yungas; "Don Luis" ubicada en el cantón Quime provincia Inquisivi "Internacional" ubicado en el cantón Yaco en la provincia Inquisivi y "San Juan" ubicado en Quime de la misma jurisdicción todos de éste departamento. Se señala el día 12 de Junio de 1975 a hasr 16.30 sobre la base de $b. 256.264.60. sin perjuicio líbrese mandamiento de embargo sobre los bienes propios del ejecutado.— AL OTROSI 1º.- Notifíquese al Señor Registrador de Derechos Reales para la anotación preventiva y sea con la entrega de testimonios.— OTROSI 2º.- En mérito al poder bastante que se acompaña estese a lo principal.— OTROSI 3º.- Previamente represente el Sr. Oficial de Diligencias y la Policía Judicial y se proveéra.— OTROSI 4º.- Por señalado.— Firmado.- Dr. Carlos Deheza Espinoza. Juez Tercero de Partido en lo Civil.— Firmado.- Ante Mi.- Victor E. Vargas Cueto.- Secretario del Juzgado Tercero de Partido en lo Civil.—.

MEMORIAL CURSANTE A FOJAS CATORCE.— Señor Juez de Partido en lo Civil.— Pide se excluya la concesión minera que indica.— Otrosí.— Mario Villarroel en representación del BANCO MINERO DE BOLIVIA, dentro del coactivo seguido contra ARTURO CRESPO MENDOZA, a Ud. con el mayor respeto digo:— Por un error involuntario dentro de autos, se ha incluido la concesión minera "LILIANA", sin embargo para evitar nulidades, me permito solicitar respetuosamente de su Autoridad para que se sirva determinar que se EXCLUYA DICHA CONCESION MINERA "LILIANA".— OTROSI.- Asimismo me permito solicitar se sirva ordenar que las notificaciones se practiquen en conformidad al Art. 141 del Pdto. Civil con la demanda.— Justicia.— La Paz, 24 de mayo de 1974.— Firmado.- Dr. N. Alberto Flores Perez.- Firmado.- Mario Villarroel.— DECRETO QUE LE SIGUE.— Sello del Juzgado 3ro. de Partido en lo Civil.— A. 22 de mayo de 1974.— Por lo expuesto en el precedente memorial se excluye del presente proceso la concesión minera "LILIANA" así como del auto de solvendo.- Al otrosí.- A lo relatado a fs. 13.- Firmado.- Dr. Carlos Deheza Espinoza.- Juez 3ro. de Partido en lo Civil.- Ante mi: Victor E. Vargas Cueto.- Secretario del Juzgado 3ro. de Partido en lo Civil.—

MEMORIAL CURSANTE A FOJAS DIEZ Y SEIS.- Señor Juez de Partido en lo Civil.- Por el documento que adjunta amplia demanda contra los herederos.- Otrosí.- Su contenido.— Mario Villarroel Butron en representación del BANCO MINERO DE BOLIVIA, dentro de la acción coactiva seguida contra ARTURO CRESPO MENDOZA, a Ud. con el mayor respeto dice:— Por el documento de obfo. que me permito acompañar, se evidencia que el señor Arturo Crespo Mendoza ha fallecido; en consecuencia, y sobre todo para evitar posteriores nulidades, me permito AMPLIAR la demanda contra los HEREDEROS DEL indicado señor Arturo Crespo Mendoza, pidiendo de su dignidad se sirva determinar dicha ampliación.— Otrosí.- A fin de que se regularice el procedimiento y con el propósito de evitar posteriores nulidades que podrían perjudicar la pronta solución del proceso, solicitamos se fije nuevamente día y hora para remate de las propiedades del deudor, debiendo efectuarse las publicaciones que determina la ley, sólo con referencia a las minas propias del ejecutado, teniendo en cuenta la exclusión hecha por su autoridad mediante su providencia de fs. 14 de obrados.— Más otrosí.- Como quiera que se ignora el número de los herederos y el paradero de todos ellos, en conformidad con el Art. 141 del Procedimiento Civil, para sus notificaciones con la demanda, se ha de servir ordenar se efectúe por edictos.— Otrosí 1º.- Asimismo me permito solicitar, se notifique al señor Registrador de Derechos Reales, para que la notificación dispuesta por su autoridad, en el auto de fs. 11, se excluya la CONCESION "LILIANA", en cumplimiento de la providencia de fs. 14, en estricta justicia lo pedimos a su Autoridad.— La Paz, 28 de mayo de 1974.— Firmado.- Alberto Flores Pérez.- Firmado.- Villarroel.—

AUTO DE FECHA DIECISEIS VUELTA.— Juez del Juzgado Tercero de Partido en lo Civil.- A. 30 de Mayo de 1974.— VISTOS.- Por apañado el certificado adjunto por ampliada la demanda contra los herederos de don Arturo Crespo Mendoza y el auto Solvendo de fojas 11 en sus mismos términos.— OTROSI.— Nuevamente se apersonado el verificativo de remate de los bienes de las concesiones mineras denominadas "Florencia", ubicado en la Provincia Inquisivi. "Don Luis" ubicado en el Cantón Quime Provincia Inquisivi.- "Internacional" ubicado en el cantón Yaco en la Provincia Inquisivi y "San Juan" ubicado en la misma jurisdicción de todos de este departamento, señala el día 2 del mes de Octubre de 1974 años a horas 16.30 sobre base de $b. 256.264,60.- con las formalidades de ley.— MAS OTROSI.- previamente represente el Oficial de Diligencias y la Policía Judicial.— Al otrosí.- Hágase el señor Registrador de Derechos Reales a objeto de la exclusión de la concesión minera "LILIANA" con la respectiva entrega de testimonio.—

MEMORIAL CURSANTE A FOJAS VEINTIUNO.— Juez de Partido en lo Civil.- Notificación por edictos.— OTROSI.- Previo a publicaciones. BANCO MINERO DE BOLIVIA, dentro el procedimiento coactivo seguido contra ARTURO CRESPO MENDOZA, ante las derechosde de su autoridad con el debido respeto, decimos: De la representación del Banco de Diligencias, así como de la Policía Judicial, se colige que los herederos de don Crespo M., no han podido ser habidos, por lo que, con antecedente y con apoyo a lo previsto por el Art. 141 del Pdto. Civil, pedimos a su autoridad notifique con la ampliación demanda mediante edictos, con las formalidades de ley.— OTROSI.- Asimismo, acumule a sus antecedentes las publicaciones que adjuntamos para fines legales consiguientes.— Justicia, etc. La Paz, 8 de Octubre de 1974.— Firmado.- Francisco Rodríguez Suárez.- Abogado.- Firmado.- Banco Minero de Bolivia.— Por QUE LE CORRESPONDE.— Sello del Juzgado 3ro. de Partido en lo Civil. A. 14 de Octubre de 1974.— Vistos: En mérito a las representaciones del Señor Oficial de Diligencias y de la Policía Judicial notifíquese mediante edictos publicados en la prensa local a los herederos de don Crespo Mendoza de conformidad al Art. 141 del Pdto. Civil.- Al otrosí.- adjúntese los antecedentes.- Firmado.- Dr. Carlos Deheza Espinoza.- Juez Tercero de Partido en lo Civil.- Ante Mi.— Victor E. Vargas Cueto.- Secretario del Juzgado 3º de Partido en lo Civil.—

Es mandado a librar el presente edicto en la ciudad de La Paz a los veintiún días del mes de octubre de mil novecientos setenta y cuatro años.

P.O. del Sr. J. 3º de P. en lo C.- Victor E. Vargas Cueto.- Secretario del Juzgado 3º de Partido en lo Civil.

OBRAS DEPORTIVAS DEPARTAMENTALES "SANTA CRUZ"

CONVOCATORIA A PROPUESTAS

Se invita a Empresas Constructoras o Profesionales - del ramo a presentar propuestas para la construcción de Unidades Deportivas en las siguientes unidades- Vecinales y con los siguientes números de Convocatorias:

Convocatoria Nº 3/74	Unidad Deportiva en la U.V. 30
Convocatoria Nº 4/74	Unidad Deportiva en la U.V. 27
Convocatoria Nº 5/74	Unidad Deportiva en la U.V. 25
Convocatoria Nº 6/74	Unidad Deportiva en la U.V. 17
Convocatoria Nº 7/74	Unidad Deportiva en la U.V. 39

Los planos, pliegos de especificaciones técnicas y generales y otros detalles, se encuentran a disposición de los interesados en nuestras oficinas, previo pago de $b. 250.- (DOSCIENTOS CINCUENTA 00/100 PESOS BOLIVIANOS), por cada Convocatoria. El precio oficial es de $b. 770.000.— c/u.

Un mismo proponente podrá postular a una y/o a las 5 Convocatorias sin más formalidad que presentar por separado cada propuesta.

Las propuestas se presentarán en un sobre con letra "A" cerrado y lacrado en nuestras oficinas de la Calle Warnes Nº 222, hasta las 17.00 horas del día miércoles 13 de Noviembre de 1974, con el rótulo siguiente:

OBRAS DEPORTIVAS DEPARTAMENTALES DE "SANTA CRUZ"

CONVOCATORIAS Nº 3 - 4 - 5 - 6 - 7/74
Santa Cruz, Octubre de 1974

Ing. Tito Justiniano S.
PDTE. COMITE DE OO.PP. a.i.

Dr. Abraham Telchi G
PDTE. COMITE DEPTAL DE VIII JUEGOS BOLIVARIANOS

CONCURSO DE MERITOS

Asesor Legal y Arquitecto

Institución local requiere los servicios de estos profesionales. Presentar sus propuestas a Cajón Postal Nº 7352. La Paz.

Las Propuestas deben presentarse hasta el día 26 de los corrientes.

Aviso de rem

El Dr. José Tó
Rios. Juez 2do. de
tido en lo Civil de la
tal. etc.

HACE SABER, a la q
pública en general que po
de fs. 13 vta. de fecha
Octubre de 1974, se ha se
para el día 25 del mes en c
hs 15 p.m. para el remat
subasta pública del inm
embargado y dado en ga
hipotecaria, situado en la
de Alto Seguencoma co
extensión de 350 mts2. sob
base de su valor catastra
CATORCE MIL QUINIE
00/100 PESOS BOLIVI
$b. 14.000.-), de propiedad
WALTER LANDIVAR.
tenerse así ordenado dent
juicio ejecutivo seguido
JUANA ESPINOZA HER
DE SOTO contra el ejecut
WALTER LANDIVAR, s
cobro de pesos.

Los interesados en e
remate pueden concurrir e
hora señalado a la Tribu
Remates del Palacio de J
previo empoce del 5% conf
a ley en la Secretaria del J
do.

La Paz, 9 de Octubre de 1

P.O. del S.J. 2do. de Parti
lo C.

Ante mi:

Rosa Sevilla Paz Soldán
Secretario del Juzgado 2do
Partido en lo Civil.
La Paz - Bolivia

MINISTERIO DE TRANSPORTES, COMUNICACIONES Y AERONAUTICA CIVIL

DIRECCION NACIONAL DE CORREOS
CONVOCATORIA A PROPUESTAS

Por orden del señor Ministro del Ramo y a solicitud de la Asociación de Industriales Gráficos se prorroga el término de presentación de propuestas para la provisión de material impreso con destino al Servicio Postal de la República, hasta horas 16.00 del día 25 del presente mes de octubre, debiendo las firmas interesadas presentar sus propuestas con las mismas condiciones, en la Dirección Nacional de Correos, Edificio La Urbana de la Avenida Camacho, 5o. piso.

La Paz, 15 de octubre de 1974

RELACIONES PUBLICAS.

SGD pide asesoramiento a tres volantes nacionales

La Secretaría General de Deportes oficializó invitación a los corredores nacionales Oscar Crespo, Dieter Hubner y Jorge Burgos para que asesoren en la organización de un probable evento automovilístico.

La SGD desea organizar una carrera que, partiendo desde Panamá cruce todos los países Bolivarianos y concluya en Sucre en ocasión del sesquicentenario de la Independencia Nacional.

VOLIBOL

El Secretario General de Deportes se reunió ayer con representantes del club SENAC de Cochabamba, bicampeones nacionales de volibol: a objeto de planificar sobre la posible participación del mencionado equipo en un torneo internacional a cumplirse próximamente en Santiago de Chile.

Delegación local viaja a Colquiri

Hoy viaja a Colquiri la delegación paceña de fútbol amateur que jugará en ese centro minero, las eliminatorias de la serie "B" conjuntamente los representantes de Huanuni, Colquiri y Quillacollo.

Lastimosamente hasta anoche no se había designado la delegación local y en las oficinas de la APLF no se informó nada al respecto.

Pese al poco tiempo que ha tenido la delegación local en su preparación con miras al nacional amateur, se pudo saber que el elenco paceño puede llegar a ser finalista y que las perspectivas son buenas.

De ahí que el Consejo Central determinó una buena dirección de este seleccionado. Lamentablemente, al parecer los dirigentes de comienzo, ya que hasta ayer no se conoció oficialmente quienes viajan.

La fase final de este certamen nacional se jugará en el centro minero de Potosí.

Dirigente paraguayo visita esta ciudad

Para observar los trabajos de organización de los VIII Juegos Bolivarianos que realizará el país en 1977 se encuentra en nuestro medio el Sr. Domingo Inchauste, presidente del Comité Olímpico del Paraguay.

El dirigente guaraní vino también a observar el desarrollo del XV torneo sudamericano de básquetbol femenino y adiestrarse en los aspectos organizativos y administrativos.

El titular del Comité Olímpico Paraguayo realizó ayer visita de cortesía a su similar de Bolivia - José Gamarra Zorrilla- con quien sostuvo importante reunión en horas de la tarde.

Por su parte el presidente del Comité Organizador de los Bolivarianos - José Gamarra- dijo que ya se comenzaron a licitar pequeñas obras de infraestructura deportiva. En días más se lanzará la convocatoria a propuestas para los trabajos de un mini Coliseo en la zona de Villa Victoria.

En lo que respecta a la expropiación de los terrenos de Alto Irpavi se indicó que los trámites continúan y que el levantamiento topográfico continúa efectuándose. En la mencionada zona será construído el "Gran Estadio La Paz" con miras a los Juegos Bolivarianos de 1977.

Por otra parte el presidente del Comité Organizador recibó amplia cooperación por parte del Alcalde Municipal quien ofreció allanar todos los trámites relacionados con los trabajos de infraestructura.

The Strongest se prepara para enfrentar a Aurora el domingo

Con miras al próximo partido por el torneo nacional de fútbol, el primer equipo de The Strongest reiniciará sus entrenamientos con práctica a cumplirse de 10 a 11 horas en la cancha del club "Mariscal Braun".

El plantel "atigrado" que eventualmente lo dirige el chileno Alfonso Sepúlveda deberá jugar el venidero domingo frente a Aurora de Cochabamba en el estadio "Hernando Siles".

Ayer los jugadores que fueron de la partida frente a Independiente Unificada tuvieron fecha de descanso. Unicamente practicaron quienes no actuaron el pasado jueves por la noche.

El único jugador lesionado a raíz del encuentro con el representativo fue Ortiz. Sufrió desgarro en el muslo derecho y estará alejado de toda actividad durante los próximos veinte días.

PARIENTE

Otro jugador que no alternará en próximos partidos será Mario Pariente, quien deberá ser sometido en los próximos días a una nueva intervención quirúrgica en la nariz.

AGASAJO A MENDOZA

Ayer los jugadores del primer equipo "auriverde" ofrecieron a las 13 horas un agasajo al presidente de The Strongest Rafael Mendoza. El acto se cumplió en el restaurante "Los Escudos". El agasajo se debió a que Mendoza Castellón cumplirá años el venidero domingo y deberá viajar a Mexico el próximo lunes.

Caluroso recibimiento a René Rocha y su co-piloto

"Cuando muera que me entierren en Oruro"

ORURO, 18 (PRESENCIA).- (Por AUGUSTO DAVILA S., Corresponsal).- Toda la simpatía y cariño del pueblo orureño se volcaron ayer hacia la pequeña figura del gran vencedor del Premio Nacional de Automovilismo René Rocha Barbery, a quien abrumaron con flores, trofeos y aplausos, al igual que a su copiloto Armando Paravicini.

La recepción que se le tributó fue realmente apoteósica y nunca dispensada hasta ahora a ningún deportista. A su arribo fue recibido por las autoridades y una numerosa caravana de vehículos, cerca del medio día, a la altura de San Pedro, en la periferia de la ciudad. Desde allí fue conducido hasta la Avenida Cívica, donde se cumplió el homenaje principal.

Cuando el Alcalde Municipal, mayor Rinyaldo Vásquez Sempertegui, ante millares de personas, le prendió al pecho la medalla de oro, con el escudo de Oruro, señalando: "Aquí está tu pueblo, René Oruro siempre adelante en el civismo y en el deporte y a nombre de él, te declaro Hijo Predilecto", el pequeño gran campeón respondió, con lágrimas, en los ojos: "Daré la vida por mi pueblo y pido a todos que, cuando muera, me entierren en Oruro, que es mi pueblo".

La doctora Bertha Portillo, Presidenta de la sección femenina de la benemérita Sociedad "10 de Febrero", entregó a Rocha y Paravicini, sendas medallas de oro, expresando: "Este es el comienzo de un año de glorias para Oruro: aquí tenemos a nuestro digno representante que ha llevado la bandera de Oruro por todo el país".

El Prefecto, Víctor Hugo Méndez, puso en manos de Rocha, una estatuilla de un trabajador minero, "efigie que es el símbolo del pueblo de Oruro". A nombre de la Segunda División de Ejército, su comandante, general Alfredo Cortés de Rojas, también felicitó a los bravos tripulantes del coche N° 32.

Por la tarde, en el Monumental, en el intermedio del cotejo San José - Stormers, ante otros varios millares de personas, el Presidente de la AFO, licenciado Jaime Soria Galvarro, en representación de esa entidad y de los clubes San José y Oeste Petrolero, le hizo entrega de un hermoso trofeo. Ambos clubes también resolvieron gravar con un peso las entradas para los cotejos de ayer y del próximo domingo, con la plena aceptación de los aficionados, para entregar otro presente a Rocha.

Los homenajes continuaron hasta horas de la noche. René Rocha agradeció a todos ellos, en forma emocionada e hizo resaltar la ayuda recibida de su padre, de su hermano Jorge, de Alberto Ruarachi y otras personas y entidades.

ROCHA EN ORURO.- El ganador del "Gran Premio Banzer" René Rocha y su copiloto Armando Paravicini, muestran el trofeo que les entregó la AFO por su triunfo en la carrera (FOTO QUIROGA DE ORURO PARA PRESENCIA).

HIJO PREDILECTO DE ORURO.- El Alcalde de Oruro, Mayor Rinyaldo Vásquez entrega a René Rocha la ordenanza que lo declara Hijo Predilecto de la ciudad del Pagador. Oruro vivió una verdadera fiesta con su ídolo deportivo (FOTO QUIROGA DE ORURO PARA PRESENCIA).

Habrá festival de motos hoy en el estadio de Miraflores

Hoy se cumplirá un festival motociclístico en las instalaciones del estadio "Hernando Siles". El evento está organizado por el Moto Club Boliviano y el Moto Club Illimani.

EL PROGRAMA

El programa que se cumplirá esta tarde es el siguiente:

1.- Carrera de Bicicletas 2.- Carrera de Motocicletas a cargo del Moto Club Boliviano, con la participación de corredores en la cilindrada 350 cc, 250cc y 175 cc.

3.- Pruebas de acrobacia en Motocicletas a cargo del Moto Club Illimani.

4.- Presentación de los Perros Policías de la Academia Nacional de Policías.

PRECIOS

Los precios que regirán para esta oportunidad son los siguientes: entrada general $b. 6.00. Las puertas del campo de Miraflores, serán abiertas a las 12 horas.

EL OBJETIVO

Los dirigentes del Moto Club esperan que el público responda a este llamado, ya que con los fondos que se recauden se jugará una deuda de 25 mil pesos bolivianos con motivo de la visita de raidistas paraguayos. El festival además incluye la realización de números deportivos en motocicletas.

Independiente a Chile

Buenos Aires, oct. 18 (AFP).- El equipo de fútbol de Independiente partió esta tarde con destino a Santiago para disputar la final de la Copa Libertadores de América frente a la escuadra brasileña de Sao Paulo.

Este match que comenzará a las 20.30 locales (23.30 GMT) es el tercero por la final de la copa. En Brasil Independiente tuvo que inclinarse 2/1 pero en el encuentro de revancha disputado en Buenos Aires logró imponerse por 2/0.

Los argentinos formarán con Goy, Comas, Lopez, Sa, Pavoni, Galvan, Raimondo, Suggiorato, Balbuena Bochini y Semenewicz.

Chile finalista de Copa Mitre

BOGOTA, (AFP).- Chile avanzó esta tarde por segundo año consecutivo a la final de la Copa "Mitre" del suramericano de tenis luego que su joven promesa Belus Prajoux, en cuatro sets superó al colombiano Javier Restrepo, para acumular una ventaja de tres a uno.

Teniendo en cuenta que el quinto compromiso de esta semifinal entre el chileno Jaime Pinto Bravo y el colombiano Alvaro Betancur, no incluirá en el resultado de la serie se acordó no efectuarlo.

EL CITY PARK EN LA PAZ
Grandioso espectáculo del Parque de Diversiones mecánicas
VENGA QUE YA NOS VAMOS
La muralla de la muerte
El pulpo
UN ESPECTACULO PARA GRANDES CHICOS
PANORAMICA
Sillas voladoras
GANCHO en puerta
HOY ABIERTO
DESDE hs.10
Av. Bolivian de Petrolera

FERIA EXPOSICION INTERNACIONAL DE SANTA CRUZ

Extraordinarios ejemplares bovinos presentó el Rancho "HORIZONTE" de Raúl Montero Saucedo, habiéndose hecho acreedor al Primer Premio

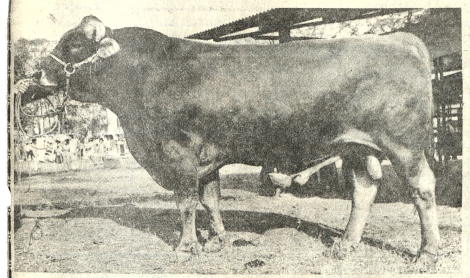

Magnífico ejemplar "Pardo Suizo" importado de Illinois (EEUU) cuando sólo contaba con 6 meses de edad. Actualmente tiene 5 años. Pertenece al Sr. Raúl Montero S., propietario del Rancho "HORIZONTE". Hasta el 22 de Septiembre se nominó a ese impresionante toro de raza "Infiel" más desde el discernimiento de los premios efectuados en esa fecha a los ejemplares bovinos en concurso, fue llamado por millares de visitantes al evento "EL GRAN INFIEL"... Y es que el inquietante apelativo en verdad se justifica, no por el término irónico de "Infiel" sino por los prelijos de "El Gran". No en balde obtuvo los siguientes premios:

1er. Premio en su categoría Campeón de Raza y Gran Campeón de Raza de doble propósito
Diploma y Medalla de Oro de la IX Feria - Exposición.

Se da el caso sugestivo que dos bovinos procreados por El Gran Infiel fueron vendidos a precios nunca vistos en Sta. Cruz: "Champion" un torete de 5 meses de edad fue expendido al Sr. Manuel M. Barrientos por la suma de 31.000 pesos bolivianos - "Dayan" otro torete de 2 años de edad fue vendido en 24.000 pesos. Esta reseña resulta elocuente, además de la estampa de "El Gran Infiel" para tener una pauta más o menos cabal con referencia a su calidad óptima.

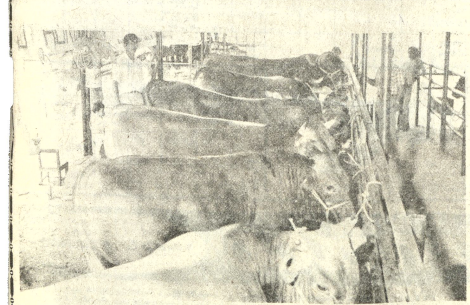

Lote de toretes "Pardo Suizos" impecablemente preparados para ese evento. Indudablemente poner en esas condiciones esos ejemplares demandó mucho esfuerzo y dedicación especializada, arduo y sistemático empeño. El Rancho "Horizonte" presentó 39 toretes y 4 vaquillas, de cuyo número el más exigente comprador pudo seleccionar su ejemplar. La mayor parte fueron vendidos.

Todo premio indiscutiblemente demanda un sacrificio previo. En el caso presente el esfuerzo desplegado obtuvo amplias compensaciones. Este flamante automóvil fue adquirido con la venta de 5 toretes cuyas edades oscilaban entre 5 meses y 2 años. Delante del vehículo posa Raulito Montero Méndez, quien en las horas libres, tras dedicarse a sus estudios se aboca a prodigar atenciones a los magníficos bovinos que se preparan anual y sistemáticamente en el Rancho "Horizonte".

El Ing. Wolfango Peña del Programa Ganadero del Oriente (BAB) muestra a S.E. el Pdte. Banzer y a la Primera Dama de la Nación Sra. Yolanda P. de Banzer a uno de los ejemplares más cotizados en la historia ganadera cruceña: el toro Pardo Suizo "Gran Infiel" mientras la reina del rubro ganadero Srta. Jaqueline Gamarra, guía a ese magnífico bovino mediante un delgado cordel; como si se tratara de un manso corderito. La secuencia impresionó a los ilustres visitantes.

El rancho "HORIZONTE" es un pequeño establecimiento pecuario de solamente 842 Hectáreas de superficie. Se encuentra enclavado en la convergencia de las Provincias Sara e Ichilo del Dpto. de Sta. Cruz. En sus bellas praderas, la mayor parte constituidas por poñeros artificiales, pastan apaciblemente alrededor de mil cabezas de ganado vacuno.

La esmerada y metódica atención que prima en este Rancho, que ya se caracteriza por un bien merecido prestigio en la región, está sujeta a premisas asignadas por idóneos profesionales del rubro.

El Rancho "HORIZONTE" crece gradual y sistemáticamente y ya constituye un legítimo orgullo por sus positivas facetas y caracteres, para Santa Cruz, capital económica de Bolivia.

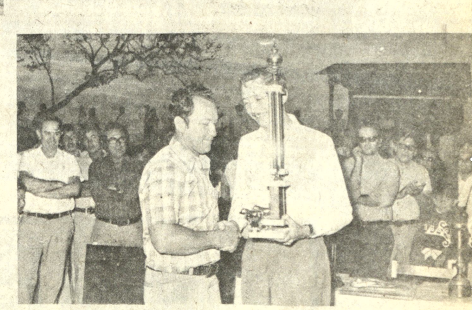

El propietario de "Horizontes" Raúl Montero recibe de manos del Gerente Gral. de BAB, Luis Mayser el valioso trofeo Bank Of America, uno de los más importantes extendidos por esa muestra internacional. Raúl Montero es cliente del BAB desde hace 18 años. En 6 Exposiciones en las que presentó bovinos de su propiedad obtuvo la friolera de 40 medallas de oro.

Volvió a descender la cotización del estaño

Del mismo modo que el viernes 11 de octubre, la cotización por libra fina de estaño fue ayer en el Mercado de Londres la más baja que se registró en la semana.

La cotización del día 11 fue de 3.11 dólares por libra fina, entretanto que ayer el precio llegó a 3,12 dólares. Los precios registrados en el curso de la presente semana fueron: 3,15 dólares por libra fina, el lunes: 3,19 dólares, el martes: 3,22 dólares, el miércoles: 3,14 dólares, el jueves y 3,12 dólares la libra fina, ayer. Puede recordarse que la cotización más alta del presente año que comenzó con 2.60 dólares la libra fina en enero fue la registrada en la segunda quincena de febrero en que llegó a 4.35 dólares por libra fina de estaño. Se mantuvo por encima de cuatro dólares y en cuatro hasta la primera quincena de julio, cuando descendió con altibajos hasta llegar a los precios actuales.

CAUSAS

Técnicos del Ministerio de Minería y Metalurgia del país anotaron como causas del descenso de las cotizaciones del estaño las siguientes: La proximidad de la firma de un nuevo convenio internacional del estaño a nivel del Consejo Internacional del Estaño, que se reune en Malasia a partir de mañana; la posibilidad de que, luego de la escalada de precios, algunos mercados se hayan saturado del producto; las reuniones que Henry Kissinger sostuvo en Medio Oriente para gestionar la rebaja del precio del petróleo. Se agregó que posiblemente existan además otras razones.

El Ing. Guillermo Murguia, Director General de Minería manifestó que el país confía pese a los descensos del precio del estaño, que este mineral podrá mantenerse en un nivel de equilibrio que permita a Bolivia continuar operando con márgenes de utilidad.

COTIZACIONES DE MINERALES

- NUEVA YORK (AP).-- Precios de metales no ferrosos:

Cobre. 79 5/8-81 centavos la libra, Connecticut Valley

Plomo. 24 1/2 centavos la libra.

Zinc. 38-40 centavos la libra entregada.

ESTAÑO. 3,50 1/2 dólares la libra Nueva York.

Oro. 155,25 dólares la onza. Nueva York.

Plata extranjera 4.715 dólares la onza. Nueva York.

Mercurio. 275.000 dólares nominal por frasco en Nueva York.

LONDRES

Estaño. 3.12 dólares la libra fina.

Plomo. 0.22 dólares la libra fina.

Zinc. 0.35 dólares la libra fina.

Cobre. 0.62 dólares la libra fina.

Cadmio. 4.25 dólares la libra fina.

Plata. 4,65 dólares la onza troy.

Aluminio. 112.54 dólares la unidad métrica fina.

Antimonio. 34.00 dólares la unidad métrica fina.

Oro. 154.50 dólares la onza troy.

Finaliza hoy la inscripción de bachilleres en la UMSA

Hoy concluye el plazo de inscripciones de bachilleres postulantes a la Universidad, sin perspectivas de que se disponga una prolongación, según informaron anoche voceros de la UMSA, no obstante que ayer se registró una considerable cantidad de interesados en esas gestiones.

Hace 25 días que los registros fueron abiertos.

CONES anuncia envio de dinero a Oruro

El Consejo Nacional de Edificaciones Escolares (CONES) comunicó ayer con conocimiento de fecha de hoy en el que da cuenta que enviará a Oruro, en la fecha, una suma no especificada de dinero, destinada a la remodelación y reparación urgente de algunos establecimientos educativos de esa ciudad.

La información anotada se relaciona con reclamos de autoridades y padres de familia de Oruro por el incumplimiento en el envío de esos dineros, lo que, según CONES, la demora se debió a la morosidad de los trámites en las reparticiones del Ministerio de Finanzas y de la Contraloría General de la República.

La entidad aclarante deja establecido que queda todavía en su poder un saldo correspondiente al requisito sobre mano de obra en la construcción de Barrio Lindo, donde hace algún tiempo se empieza a construir una escuela.

tiempo que las autoridades universitarias han considerado suficiente para que los bachilleres realizaran sus trámites de inscripción a los exámenes de ingreso, especialmente quienes egresaron el año pasado.

Por esta razón se anticipó, no sería posible una extensión del plazo de inscripciones; además, los exámenes de ingreso se realizarán impostergablemente el próximo 10 de noviembre y el tiempo que media hasta entonces será empleado en la elaboración de las listas de los postulantes inscritos.

Hasta hace tres días se registró un notorio ausentismo de los bachilleres en los registros de inscripción, lo que se interpretó como efecto de las dificultades de obtener certificados de estudios de sus colegios y la relanzación de las autoridades educativas en la legalización de los mismos documentos.

Desde las primeras horas de ayer, hasta la conclusión de la jornada, se registró un gran número de estudiantes afanados en conseguir su inscripción, lo que motivo la formación de largas filas y la multiplicación de las ventanillas de atención.

Los últimos datos proporcionados por la UMSA dahan cuenta de que hasta ayer se habían registrado 1.500 postulantes; se espera que en la jornada de hoy esa cifra pueda llegar a dos mil.

Venezuela invertirá en Bolivia en exploraciones petrolíferas

-Consorcio de capitales venezolanos instalará en el país, empresa de servicios con $us. 2.500.000.-

Un consorcio de capitales venezolanos instalará en el país una empresa de servicios petroleros, con una inversión inicial de SUS. 2.500.000, dentro del marco de las relaciones comerciales establecidas entre Venezuela y Bolivia. El Vicepresidente de las compañías HIDECA y TALON PETROLEUM, Ing. John R. Boyd, con este motivo, se entrevistó ayer con el Gerente General de YPFB y el Ministro de Energía e Hidrocarburos y retorna hoy a Venezuela.

El Ing. Boyd expresó que las dos compañías venezolanas se han fusionado y constituyen firmas especializadas en la exploración, explotación, servicios petroleros y comercialización de hidrocarburos en todo el mundo.

INTERESES EN CONTRATOS DE OPERACION

Consultado sobre la participación de los capitales venezolanos en los contratos de operación para la búsqueda de hidrocarburos en Bolivia, el Vicepresidente de las empresas HIDECA y TALON PETROLEUM, expresó que tiene mucho interés en que el capital privado venezolano se invierta en este país y que, por ello, ha conversado con las autoridades correspondientes para conocer mas detalles de la Ley de Hidrocarburos.

"Me voy muy entusiasmado por las excelentes posibilidades de que nuestra empresa (Hideca y Talón Petroleum) pueda operar en este país que se encuentra dispuesto a ingresar a su desarrollo económico", afirmó el Ing. Boyd.

Señaló que toda la información sobre lo recabado recoger será sometida al directorio de la empresa que representa para "factibilizar", si es posible, inversiones en Bolivia.

"Como un primer paso, dijo, y dentro del marco de las nuevas relaciones económicas y comerciales que han establecido nuestros países, instalaremos en este país hermano, una empresa de servicios petroleros, cuya inversión inicial será de $US. 2.500.000."

"Esta inversión prosiguió, será incrementada en la medida que nuestras operaciones de servicios se intensifiquen. Posteriormente de acuerdo a las necesidades de equipamiento, iremos el número de nuestros equipos, personal técnico y mano de obra boliviana".

EXPERIENCIA

El representante del consorcio venezolano, explicó que la compañía Hideca (Hidrocarburos y Derivados C.A.) es la compañía matriz de un grupo de empresas, cuyas actividades son comercialización y transporte de hidrocarburos y sus derivados a nivel internacional. Tiene oficinas en Caracas Nueva York, Houston, Madrid, Paris, Río de Janeiro, Buenos Aires Tokio y Beirut. En lo que va del presente año, ha comercializado 18 millones de barriles de petroleo y derivados hacia Europa EE.UU. y Sudamérica.

La TALON PETROLEUM es una compañía concesionaria de hidrocarburos de Venezuela y actualmente opera doce concesiones petroleras en ese país, según dijo, "cumpliendo estrictamente las disposiciones de carácter legal que en el campo de hidrcarburos ha dictado el Gobierno venezolano".

En el Ecuador, la empresa estatal petrolera CEPE, ha seleccionado al consorcio venezolano para asociarse en operaciones de exploración de cerca 800.000 hectáreas.

En Argentina, la firma estatal YPFB ha contratado asimismo los servicios de la firma venezolana para explorar la plataforma submarina de Bahía Blanca mediante nueve equipos de exploración marítima, estimándose el valor de cada equipo en SUS 50.000.000.

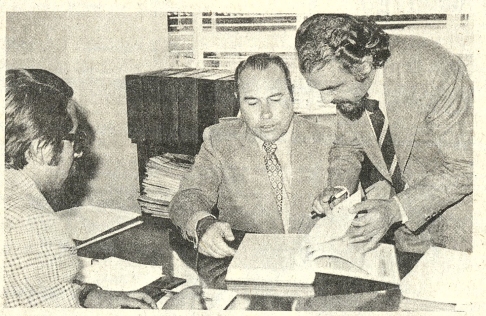

INVERSIONES VENEZOLANAS.- Un consorcio de capitales privados venezolanos invertirán inicialmente en el país $US. 2.500.000 en la instalación de una empresa de servicios petroleros. Se trata de las empresas venezolanas HIDECA y TALON PETROLEUM, cuyo Vicepresidente, Ing. John R. Boyd, se entrevistó con autoridades del Ministerio de Hidrocarburos y de YPFB para recoger información sobre la Ley de Hidrocarburos y las posibilidades de concretar en Bolivia, un contrato de operación para la búsqueda de petróleo: en la foto aparece sentado, junto al Ing. Jorge Mustafá.

Exploración

Incidentes políticos rebajan interés de empresas petroleras

Existen nuevas solicitudes de firmas extranjeras interesadas en desarrollar tareas de exploración de yacimientos de hidrocarburos en Bolivia, pero los últimos acontecimientos de carácter político y algunos movimientos militares, comodidad reflejado en junio del presente año, han ocasionado que disminuya el interés de los inversionistas, según explicó el Gerente General de Yacimientos Petrolíferos Fiscales Bolivianos.

El Ing. Rolando Prada señaló que seguramente no se procederá de inmediato a la suscripción de nuevos contratos de operación, ya que las solicitudes existentes están en la etapa de calificación de grupos.

Consultado sobre si inversionistas bolivianos han demostrado interés en participar también en las tareas de exploración petrolera, el Gerente Prada respondió negativamente. Agregó que la capacidad económica del sector privado nacional es pequeña y que esta circunstancia le priva de intervenir en inversiones de riesgo, en cantidades requeridas para la búsqueda de hidrocarburos.

En cuanto a las características de los contratos de operación que se han suscrito en Bolivia, hasta el momento catorce, el Ing. Prada dijo que evidentemente son muy parecidas al sistema peruano en cuanto a participación de la empresa estatal. Esta era, recordó, en el primer contrato boliviano del 50 por ciento; pero, posteriormente fue ampliada a una escala que fluctua entre el 57 y 60 por ciento. El Perú tiene firmados 17 contratos de operación con participaciones hasta del 57 por ciento en la producción bruta.

En respuesta a una consulta, el titular de YPFB indicó que las empresas contratistas que trabajan en la exploración petrolera están sujetas al control de una junta, que vela por el cumplimiento de las estipulaciones de los contratos. Agregó que esas tareas exploratorias son normales, pero, ninguna de las firmas ha llegado todavía a la fase de perforación, que es el paso a través del cual se conocerán con certeza los resultados. Recordó que las estadísticas internacionales del ramo señalan que de cada diez pozos perforados sólo uno resulta productivo.

La Paz conmemora el CDXXVI aniversario de su fundación

Con una solemne Misa que se oficiará hoy en el templo colonial de Laja y con otra de Acción de Gracias, mañana en la plaza Alonso de Mendoza, la ciudad de La Paz, encabezada por sus autoridades, recordará el 426 aniversario de su fundación.

El 20 de Octubre de 1548, el capitán español Alonso de Mendoza fundó en Laja una ciudad a la que puso el nombre de La Paz.

Dos días después, en el camino que recorrió, descubrió la hoyada del río Choquevapu, donde plantó el pendón castellano y fundó, en forma definitiva, la ciudad que luego se convertiría en la sede del gobierno boliviano.

Para recordar esos hechos, el Prefecto y el Alcalde de La Paz, Tcnl. Mario Escobari Guerra y el Gral. Armando Escobar Uria, respectivamente, a la cabeza de otras autoridades y con asistencia del Encargado de Negocios de España, José Manuel Paz Agüero, concurrirán a una solemne misa oficiada a las 10 horas de hoy en el viejo templo de Laja. Fue justamente en esa población donde Alonso de Mendoza rubricó el acta de fundación de la ciudad de La Paz.

Mañana 20, en la plaza que lleva el nombre del fundador de la ciudad, se oficiará una misa de Acción de Gracias, a cuya conclusión se efectuará un acto cívico, en el que el Alcalde leerá su mensaje al pueblo de La Paz. Otro carácter previo, las instituciones paceñas depositarán ofrendas florales ante el monumento del capitán Alonso de Mendoza.

De acuerdo a una Ordenanza Municipal, mañana deberá ser izado el pabellón nacional en todos los edificios públicos y particulares.

Dentro del programa de actuaciones, la Municipalidad ha preparado numerosos actos de carácter cultural, entre los cuales destaca el Concurso de Pintura Infantil, que se efectuará a partir de las 9 horas de hoy, en el pasaje de la Casa Municipal de la Cultura.

II Congreso

Serias dificultades impiden la expansión de industria hotelera

Una serie de dificultades y la falta de comprensión de ciertos niveles de la administración pública, impiden la expansión de la industria hotelera en el país, se afirmó al iniciarse el encuentro de representantes de 7 distritos de país vinculados a la citada actividad y una desde hoy inicial el II Congreso del ramo.

Durante una reunión preparatoria ayer se recibió a los delegados de las Cámaras Departamentales de Santa Cruz, Potosí, Sucre, Tarija, Cochabamba La Paz y Oruro.

Posteriormente se eligió a las autoridades que dirigirán el segundo Congreso Nacional de Hotelería que concluirá el próximo domingo.

Augusto Fosati, Presidente de la Cámara Departamental de Hotelería de La Paz en una entrevista con PRESENCIA identificó los principales problemas que confronta el sector a nivel nacional.

Entre los principales problemas destacan tres relativos a la falta de intraestructura. En este sentido, Fosati dijo que las agencias de viajes, preferentemente trabajan para "la exportación" de turistas nacionales al extranjero, en tanto que las posibilidades que ofrecen los hoteles nacionales a los ciudadanos del país se ven disminuidas.

En segundo lugar, el problema tributario se ha convertido en una preocupación para los hoteleros del país, pues, los pasajeros que reciben los servicios en cualquiera de los hoteles, deben pagar un 25 por ciento de impuestos sobre el total de los gastos, lo que es un factor limitante para la expansión de esta industria, agregó Augusto Fosati.

Entre los problemas que preocupan a los hoteleros, está el relativo a la falta de facilidades para los visitantes extranjeros, los que deben salvar una serie de inconvenientes para ingresar al territorio nacional, sin contar con la demostrada animadversión de ciertos círculos de la administración pública hacia los turistas, sobre todo hacia aquellos que viajan por carretera.

A juicio de Fosati, este problema es conocido en todos los países, donde se comenta las dificultades que deben atravesar los visitantes en Bolivia, y de por sí resta posibilidades a un mayor ingreso de turistas al territorio.

Estos problemas y otros temas propuestos en la agenda de reuniones serán revisados por las distintas comisiones del Congreso Nacional de Hotelería.

Cripta de San Francisco

Filtraciones de agua debido a deficiencias en desagues

La Cripta de la Basílica Menor de San Francisco, ubicada debajo del Altar Mayor y donde reposan los restos del Protomártir Pedro Domingo Murillo y de otros próceres nacionales, presenta filtraciones de agua que ponen en peligro no sólo la conservación del lugar sino también la estabilidad de una parte de ese antiguo e histórico templo.

Una comisión técnica municipal estableció que las filtraciones provienen de las deficientes condiciones en que se halla el alcantarillado de una casa vecina, de propiedad de la Comunidad de San Francisco, aunque no ha descartado que existan corrientes subterráneas, varias de las cuales han sido detectadas en la zona.

La Alcaldía de La Paz, a través de su Dirección de Relaciones Públicas, ha emitido ayer un comunicado explicativo, que dice:

"El Ministerio Relaciones Exteriores y hizo conocer a la Alcaldía Paz, una reclamación Comunidad Franciscana filtraciones de agua que bían presentado en la Templo de San Fran ubicada debajo del Altar

De inmediato, una comisión de ingenieros municipales visitó la Menor de San Francisco verificar las causas de filtraciones, estableciendo ellos se originaban en currimientos de agua estado del sistema de cantarillado de la casa detrás del Convento Francisco y de propiedad Comunidad religiosa, funcionan la bodega y restaurante. La secretaria de hotellas de la mal uso de desagüe restaurante, originan mayores filtraciones.

La SIP consideró que...

Viene de la página 5

posición del gobierno, para la realización de ciertos tipos de campañas oficiales. Los diarios hicieron oposición a esta situación, pero lo único que lograron fue que el gobierno utilizara esas facilidades solamente para campañas trascendentales, relativas a asuntos de interés público (salubridad, educación, etc.). También se consiguió limitar el espacio utilizable de acuerdo con el número de páginas de cada periódico.

El Salvador: Hay libertad de prensa.

Estados Unidos: Hay libertad de prensa en los Estados Unidos. En efecto, la prensa nunca gozó de mayor libertad. Tal vez tampoco jamás haya estado en situación mas precaria.

La Corte acordó que las llamadas "personalidades públicas" aún no pueden lanzar una acusación efectiva de libelo sin llenar el requisito de demostrar que hubo mala intención, como antes, pero esta vez la Corte indicó que la definición de "personalidades públicas" es mucho más restringuida y, en general, que un particular no puede convertirse en persona pública, sino por acto de voluntad propia.

Sin embargo, la Corte también acordó que ni las personas públicas, ni las privadas tienen derecho a percibir lo que se conoce con el nombre de daños "punitivos". La Corte ha aceptado la premisa de que la libertad de prensa prescribe todo castigo especial, aunque permite sólo el pago de daños reales comprobados.

Desgraciadamente, tanto la definición de "malas intenciones", como la inclusión del término "angustia mental" y otros imponderables como parte de posibles daños reales, todavía descuida algunos aspectos muy ambiguos que se prestan a posibles abusos.

Mientras tanto, a raíz de acontecimientos cruciales conocidos como Watergate, la prensa ocupa una posición sin precedentes de prestigio y poderío.

Guatemala: Hay libertad de prensa.

Haití: No hay libertad de prensa.

Ninguno de los periódicos que se publican en Haiti puede ejercer, en ser objeto de represalias, un criterio editorial independiente, la situación está estabilizada y cada de lo ocurrido en ese país desde la muerte de Francois uvalier indica que vaya a sufrir ambio alguno en un futuro róximo.

Honduras: La prensa disfruta e libertad para publicar informaciones y opiniones, aunque ubsiste un decreto del año pasado e pende como una amenaza a la pre expresión, ya que declara que delito la publicación de noticias cierto tipo.

México: Hay libertad de ensa.

Durante las deliberaciones de Comisión de Libertad de Prensa Información se escuchó una posición del periodista exicano Don Mario Menéndez omero sobre la prisión de dos de s hijos --Roger y Hernán enéndez Rodríguez-- editores de revista "Por qué" a quienes se aso de estar en connivencia con secuestradores de un senador exicano.

Nicaragua: Hay leyes penales restrictivas de la libertad de expresión.

El 3 de mayo de 1974 se hizo aprobar, sin debate y en una forma rapidísima el nuevo código penal de la República de Nicaragua en el cual se incluyó la ya conocida ley de libelo que ha sido debatida ampliamente por la Sociedad Interamericana de Prensa y que fue titulada en el capítulo VII de ese código como "delitos de injurias y calumnias".

Panamá: No hay libertad de prensa.

La prensa es solamente un vehículo al servicio de la propaganda oficial. Un número reciente de la revista católica "Diálogo Social" no circuló en Panamá. Contenía un artículo en el que se afirmaba que la libertad de expresión es objeto de limitaciones tan serias.

Paraguay: Sigue vigente el estado de sitio de Paraguay. La publicación de diarios está sujeta a la licencia previa.

Perú: Ausencia de libertad de prensa:

"Los periódicos pequeños que no han sido expropiados y las revistas y otras publicaciones no diarias, continuan siendo propiedad privada, aunque están sometidos a presiones judiciales, policíacas y financieras.

"Enrique Zileri, director de la revista Caretas, ha sido acusado por el Procurador General de la Nación, por la publicación de una información sobre una supuesta compensación del gobierno peruano, hecha en forma secreta, a la International Petroleum Co. La policía mantuvo cercana y continua la vigilancia a Zileri. Hay pendiente una condena a diecinueve meses de presidio, contra Zileri, por otro delito de prensa, que no se ha hecho efectiva porque fue objeto de una apelación.

"Por otra parte, el director de la revista Oiga, Francisco Igartua, denunció en un editorial titulado '¿por el delito a discrepar?', que ha reanudado su 'peregrinación de imprenta en imprenta' en busca de quien le publique la revista, 'mientras se nos cierra el cerco económico por medio del aviso je'. Acusa que se le cierran 'misteriosamente las puertas de las imprentas' y que 'sigilosamente se nos retiran órdenes de publicidad'. Estamos subsistiendo, pues, precariamente" (Oiga, 13 de septiembre 1974).

"El señor Zileri es considerado como enemigo de la revolución y periodista opositor, pero el señor Igartua les ha dado apoyo a las medidas del gobierno revolucionario y por lo general es considerado como ideológicamente identificado con el proceso. Sin embargo, ha criticado con dureza la expropiación y ha puesto en duda la existencia de la libertad de prensa en el Perú.

"Otros actos intimidatorios han sido la supresión de la nacionalidad peruana, por discrepar del movimiento revolucionario, a Manuel D'Ornellas y Eudocio Ravines, acusados de "labor antipatria", y la ocupación del local de la Federación de Periodistas por parte de una facción de izquierda, tomando como pretexto que la Federación no era representativa de la profesión. El local fue recuperado porque se presentó una demanda por usurpación. Hay que consignar que los periodistas miembros o direntes de la Federación recibieron ayuda de periodistas vinculados al gobierno para recuperarlo.

"Los nuevos directores de los diarios peruanos afirman que con la expropiación no se trata de crear órganos del "oficialismo", sino una "conciencia crítica de la revolución", porque la revolución es un proceso abierto y "nadie pretende tener el monopolio de la verdad".

"Pudimos observar discrepancias entre los diferentes periódicos que funcionan bajo nuevos directorios nombrados por el gobierno, pero estas discrepancias no alcanzan en ningún caso a temas vinculados directamente con los postulados de la revolución. Antes bien, contrariamente a uno de los objetivos que proclama el estatuto de prensa, los periódicos no parecen sustraerse al poder público en todo caso tienden a ser monocordes en sus juicios y apreciaciones sobre la acción de este. Más aún, aunque todos los defensores de la revolución ponen a esta a salvo del caudillismo, la nota común a los periódicos es la de exaltar la figura del Jefe del Estado con elogios, así como el constante despliegue de sus fotografías. Un solo diario, al resaltar el discurso del Presidente con motivo del Día de la Dignidad Nacional, insertó diecinueve veces su fotografía, en una edición tabloide de 24 páginas (Correo, 10 de octubre de 1974).

"También pudimos observar discrepancias entre los periodistas desplazados de los diarios acerca del comportamiento de los partidos políticos antes y durante el advenimiento del nuevo régimen y de la responsabilidad que corresponde a cada uno de los sectores representados por la prensa en el desarrollo de los acontecimientos.

"Los militares corren el riesgo de que los sectores radicales y ultraistas, al acecho, se posesionen del control intelectual, informativo, sindical y social de la revolución, dejando marginados a los sectores jovenes no dogmáticos que de buena fe aspiran a una transformación humanista y relativamente abierta de la sociedad peruana. Pero también los intelectuales corren el riesgo de que el delito de opinión creado por ellos se vuelva contra quienes podrían reclamar el derecho a la discrepancia, a señalar pautas y controlar desviaciones de los militares.

Puerto Rico: Hay libertad de prensa.

La Policía continua investigando el asesinato, ocurrido en marzo del corriente, de dos miembros del personal de "Claridad", órgano quincenal del Partido Socialista y la colocación de una bomba en julio de este año en las oficinas de "Avance", revista semanal.

República Dominicana: Hay libertad de prensa.

Sin embargo, los periodistas dominicanos tienen que mantener una vigilancia constante para defender sus derechos amenazados muchas veces por autoridades subalternas. La Asociación Dominicana de Diarios ha logrado mantener una estrecha solidaridad entre sus miembros que operan, hasta el momento, bajo la consigna de que "una agresión a uno, es una agresión a todos".

Uruguay: No hay libertad de prensa.

En verdad, mientras subsistan las disposiciones legales que han restringido tan severamente la libertad de prensa en el Uruguay y se mantenga el espíritu que las inspiró y que gobierna al país, no puede pensarse en la plena vigencia de la referida condición de una prensa libre en un país que señalóse antes en América por el total, irrestricto reinado de las libertades básicas de una democracia auténtica.

Venezuela: Hay libertad de prensa.

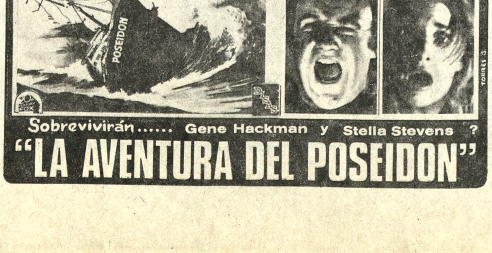

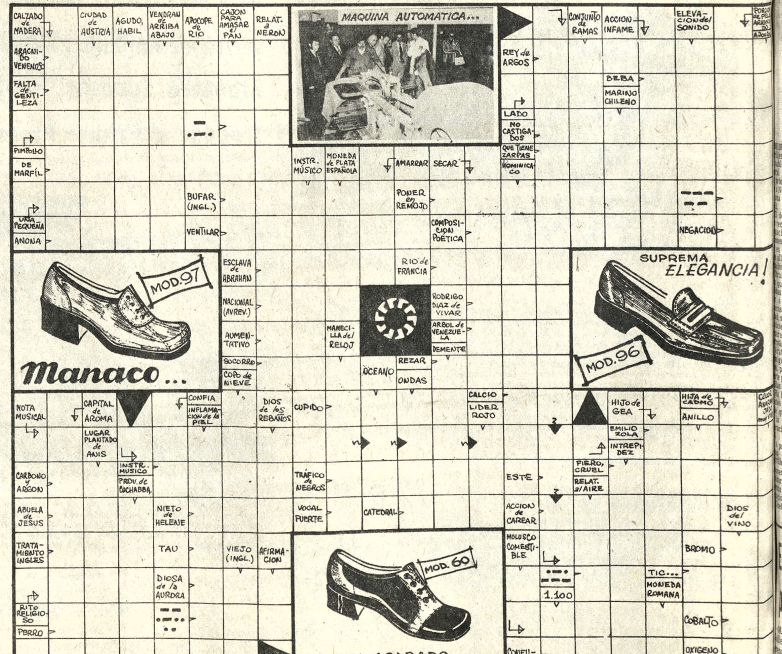

USE Manaco SIMBOLO DE CALIDAD

NOMBRE.....

DIRECCION.....

LOCALIDAD.....

DEPARTAMENTO.....

Aparece los sábados - Pueden tomar parte todos los lectores de PRESENCIA de La Paz y del interior del país - Todos los viernes se sorteará 3 premios en efectivo: PRIMER PREMIO $b. 300.- SEGUNDO PREMIO $b. 200.- TERCER PREMIO $b. 100.-- Los MANACOGRAMAS deben ser depositados, en La Paz, en el BUZON especialmente destinado para el efecto, en las oficinas de PUBLICIDAD de PRESENCIA, Av. Mariscal Santa Cruz, planta baja, hasta las 12 horas del viernes posterior a la publicación del MANACOGRAMA. Los participantes del interior de la república deberán remitirlos en sobre cerrado dirigido a PRESENCIA Cajón Postal 3276 LA PAZ - Los resultados se publicarán al día siguiente de cada sorteo en la edición de PRESENCIA de los sábados - Los premiados de LA PAZ recibirán su dinero directamente en las Oficinas de PRESENCIA LA PAZ, Las 62 Agencias de PRESENCIA en el interior quedan encargadas de pagar los premios al resto de la república. La entrega de premios se hará únicamente hasta 30 días después de cada sorteo.